京城日報 朝刊
發行所 京城府中區太平通一丁目三十一番地 京城日報社

撃破炎上七十八機
撃墜二百九十五
わが尊き犧牲四十機
陸軍一月戰果

【大本營發表】（昭和十九年二月四日十五時卅分）帝國陸軍部隊の一月中に於る敵航空部隊に對する進攻及び邀撃作戰の綜合戰果次の如し（既に發表せるものを含む）

一、支那方面 撃墜十四機（内不確實六機）撃破十機、我方自爆二機
二、緬甸方面 撃墜二十九機（内不確實十五機）撃破五機、我方自爆未歸還六機
三、ペンダ海方面 撃墜七機（内不確實一機）撃破二機
四、ニユーギニヤ方面 撃墜百六十二機（内不確實四十五機）撃破炎上四十一機、我方自爆未歸還十一機、大破炎上二十機
五、ブーゲンビル島及びビスマルク群島 撃墜七十三機（内不確實十一機）撃破十九機
合計 撃墜破二百七十三機（内不確實七十八機）
我方の損害四十機

來襲一萬五千四百餘

【東京電話】航空機の壓倒的優勢を恃む敵の反攻は豫て所謂太平洋總反攻の相貌を示し徐々に露呈しいよいよ反攻は熾烈化の一途を辿り、わが戰略圏に對する敵機の來襲は十二月延機數一萬三千三百五十、一月一萬五千四百十機の夥しきに達してゐる、わが精强陸軍航空部隊ならびに防空部隊はこの執拗熾烈なる敵の來襲を邀へて北千島より南太平洋、緬印國境より支那大陸にわたり敵の劣勢を烈々の闘魂をもつて撃ひつゝ日夜血みどろの奮戰をつゞけ一月中において敵機撃墜二百九十五、撃破七十八の輝く戰果を收めた、すなはち

一、北方方面においては悪天候にも拘らず敵は依然威力偵察のため散發的來襲を止めず同方面の情勢は決して輕視を許さぬ

二、支那方面ではシエンノート空軍下に重慶空軍を收め作戰指揮の一元化を遂げた敵空軍はわが占領地區に對するゲリラ的空襲の過程を通じてわが本土空襲の野望を達成せんとしてゐる、一月の敵機來襲機數は十二月に比し非常に減少し百六十機に止つたが、これは悪天候のためその活動を阻まれたもので、この來襲機數の減少をもつて敵の戰意を測ることは出來ぬ、この間におけるわが方の戰果は撃墜十四、撃破十

三、ビルマ方面は前月と同樣わが第一線および後方兵站線破壊を狙ふ來襲が執拗を極め、その延機數は實に三千百五十に達した、殊にアキヤブ方面に對する敵地上部隊の反攻前哨戰の活潑化に併行し敵空軍の蠢動は一段の激化を警戒されてゐる、わが方の戰果は撃墜廿九、撃破五

四、ニユーギニヤにおけるわが軍要衝マダン奪還を狙ふ敵の戰意は極めて旺盛で敵地上部隊によつて東方はグンビ岬、南方はラム河谷よりマダンに對し彈壓を展開するとともに敵空軍の來襲いよいよ激化し、十二月に比し一月の來襲延機數は三千二百となつて實に二倍强に達してゐる、我方の戰果は撃墜百六十二、撃破四十二で最大の戰果を收めた

五、ブーゲンビル島に於ては一月は十二月に比し敵機來襲機數が減少したとはいへ、なほ五千機に垂んとする激烈さであり敵の制空、制海圏下に極度の補給難を克服しつゝ、この苛烈なる敵來襲を邀へて毅然一歩も讓らぬ奮戰をつゞけてゐるわが忠勇將兵の辛苦を偲ばねばならぬ

六、ビスマルク群島においてはマーカス岬、グロースター岬における地上戰闘とゝもに敵空軍の來襲はいさゝかの衰へも見せず十二月、一月ともに三千七百機の來襲が行はれてをる、ブーゲンビル、ビスマルク戰域における戰果は撃墜七十三、撃破十九である

以上の如くわが陸上、航空部隊は相協力この熾烈なる反攻に對し寡兵をもつてよくこれを邀撃する一方、更に地上戰闘の協力、海上輸送の護衛を行ひ、またよく戰機に投じて敵基地に進攻し八面六臂の戰をつゞけてをり、殊にわが高射砲の精度威力は最近飛躍的に强化され地上火器による敵機撃墜破數は著しい上昇線を辿つてゐることを注目すべきである、各方面における敵機來襲延機數左の如し

方面別	十二月	一月
支那	八〇〇	一六〇
ビルマ	三、六〇〇	三、一五〇
ペンダ海	二五〇	三〇〇
ニユーギニヤ	一、五〇〇	三、二〇〇
ブーゲンビル	三、三〇〇	四、八〇〇
ビスマルク	三、七〇〇	三、七〇〇
合計	一三、三五〇	一五、四一〇

泰大藏副大臣辭職

【バンコツク四日同盟】泰國政府は一日附官報を以て左の如くワニツト大藏副大臣の辭職を發表した ワニツト・パナノン大藏副大臣は一日泰國政府に對して辭表を提出、泰政府はこれを受理した

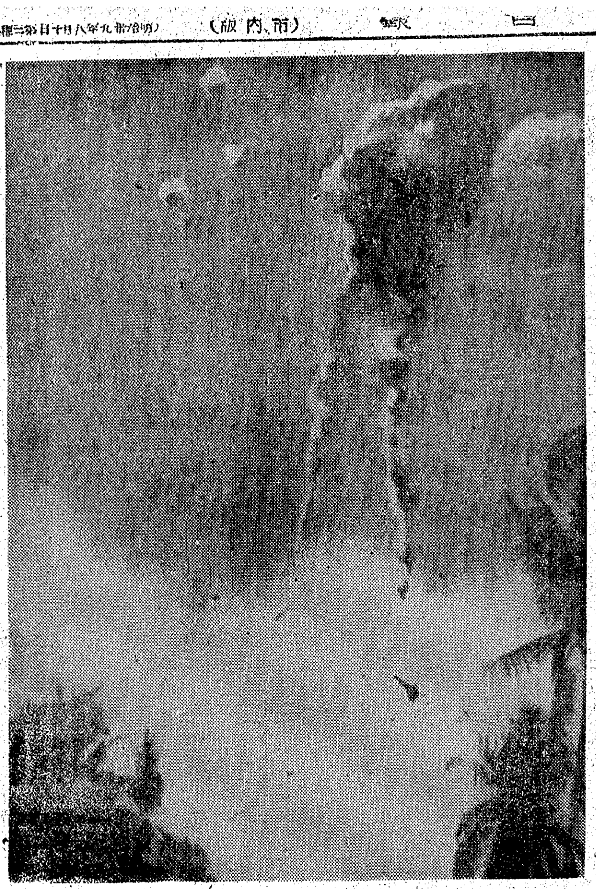

高射砲・敵機を撃墜=ニユーギニヤにて=
（陸軍報道班員撮影・陸軍省提供）（同盟寫眞）

社説 人口問題と半島の使命

一

戰局における人的資源擴充の要請については、こゝに特に贅説の要を認めないが、戰爭は常に多量の人員を消耗し、延いてはその國の人口發展に重大な影響を與ふべき低下を來すことは、古今東西その軌を一にしてゐるといふことが出來る。歐洲大戰が、主要交戰國の人口増殖力を著しく減殺したことは、もとより當然のことであつて、今次歐洲大戰に參加してゐる各國民が第一次大戰の際に生れた者を中軸としてゐる現狀を考へる時、こゝにも交戰各國の人口問題に對する施策と努力とを多分に孕んでゐることを知るのである。即ち一人でも多く戰線に馳せ參じ、一人でも多く増産に挺身することの緊急なる時、人口問題に臨み國の將來のために必要なる第一義的問題としなければならぬ。

二

されば、この問題が今次第八十四議會に取上げられたことは、もとより當然のことであるが、小泉厚生大臣は『わが國の人口増加は殆んど衰へを見せず、昨年度においても一般死亡率は甲が痛んでゐる』と答辯し、人的資源に關する限り、何等の憂ひなきことを言明したことは大いに國民の意を强うする所である。支那事變以來既に七年、大東亞戰爭勃發以後でも二年有餘を閲してゐるのであるから、わが國の人口が激減すべきことの豫想は、いふまでもなく、殿く世界の注目してゐるところであるにも拘らず、昭和十七年、同十八年、即ち大東亞戰爭開始以來は、引續き一百萬人の自然増加を見たといふ現前の統計を示し『わが國の人口増加は依然として旺盛であり、英國に至つては、將に倒れんとする衰亡の運命にある』と比喩してゐる。わが國において一年百萬人以上の自然増加を見たことは、從來僅かに二回に過ぎなかつたのにその倍數ともいふべき二百萬人の増加が、最近毎年實現されてゐることの實證は、こゝにも民族の强さと底力との滲み出を知るのである。

三

これを英國の統計に徴するに、人口千人に對し日本は九・三の増加を示し、伊太利が九・七、獨逸が八・〇であるのに對比して、米國は七・二、英國に至つては三・五の増加に過ぎず、開戰以來の英國の人口は依然として惱みの一途を辿り、英首相のチャーチルは議會に於て『戰爭が特に米英側に不利と見るや、五十年後の英國の前途は寒心に堪へぬ』と演説し、米の國勢調査局は『一九四〇年四月以降一九四三年三月までの三年間に、米國の總人口が三百十萬人減少してゐる』ことを告白してゐる。いはゆる敵米英の人口低下を嘆しながら、戰爭となるに及んで、極めて深刻に憂慮されてゐる敵の現實を如實に物語るものといはねばならぬ。

四

翻つて半島における人口増加の狀況を見るに、依然として増加の一路を辿り、半島の人的資源への力强き貢獻を示してゐる。最近の數字は特に述べないとしても、大東亞戰爭勃發の昭和十六年末現在において二千四百七十萬餘人となり、併合當時の一千三百三十一萬餘人に對し、僅々卅二年間に一・八五倍といふ増加をしてゐる。そして、在來の一年平均三十六萬餘人の増加率によるものである。

議場より 半島に望む

大東亞十億の指導者たれ
衆議院議員 鶴見祐輔

韓國併合が單に紙の上の、言葉の上の併合でなく、魂の併合であつたといふことは、その後の施政卅餘年間で着々と具現されて來たのであるが、特に今回の徴兵令や學徒出陣によつて更にそれが明かになつたと思ふ。國防は國家の最重大事であつてこれを半島同胞に陛下から御委せになつたといふことは、如何に半島同胞を御信任になつてをられるかを示すものであり、半島同胞が毅然としてこれに挺身したことは、愈々韓國併合の根本精神を具現するものとして欣快に堪へぬところである。
三千年の歴史を顧みても、内地と半島との關係は普通數年の水臭い關係ではない、從來はいろいろの國際事情のために水をさされてゐたが日清、日露の兩戰役を經てその障碍が除かれ、近年に至つては全く精神的一體にまで進んだので、あつて、大東亞共榮圏がまさに完成されんとする今日、半島同胞諸君は、卅餘年前早くも率先して大東亞十億民に大東亞の實現を豫言し實踐したものに他ならないのである。
この意味に於て、半島二千五百萬の同胞こそは、大東亞共榮圏建設の先驅者であつたといはなければならない、半島同胞諸君の心の誇りもまたこの一點に存するものと思ひ、洵に感激に堪へぬものがある。茲においてか、この大東亞十億民族の興亡の岐路に立つて半島民諸君の愈々一層の奮起を望むこと洵に切なるものがある殊に青年諸君は次の時代の相續者である、今日の青年諸君が成人される時こそ輝ける大東亞が諸君を待つてゐるのであつて、その時こそ諸君は大東亞共榮圏の先驅者として大東亞の隅々にまで飛躍されるであらう、この意味に於て、半島人の誇らずが今日ただ今からこの責任の重大なることを銘肝し、至大なる大東亞を造る指導者としての準備と修養を積まれんことを、特に青年諸君に切望して已まない次第である

選拔鑛山へ集中力
紀元の佳節 特別推進開始

【東京電話】航空戰力の増强を中心に重要金屬の需要が飛躍的に増大してゐるので十九年度においては鐵鑛石で十八年度は六割方、銅鑛で三割方の増産確保を必要とするが、之に對し政府は國内各鑛山の選鑛、製錬設備の大擴張、坑道掘進などの採掘設備を着々進めると共に今回現地の實情にかんがみ特に緊急に坑道掘進、擴張、企業の促進などを必要とする鑛山約四十を重點的に選拔し、來る二月十一日紀元節の佳節を期して重要鑛物非常増産特別推進期間を實施、十九年度の増産完遂の强力な推進力たらしめることとなり、三日次官會議で實施要綱を決定、四日の閣議に商工、農商務相から報告、同日その内容を軍需省から發表した
選拔鑛山に對しては本期間中に特別の應援隊、例へば勤勞報國隊、增援部隊を派遣して、坑道掘進その他作業に當らせる外、勤勞報國隊の增派、山元小運送の强化、鑛業金山からの轉用機械類の轉送促進等を圖り、また地方問題解決推進班が巡回し關係官廳から係官が現場に挺身して各方面の隘路を突きとめ現地解決可能なものは即決を行ふなど現地の實情に即した適切な措置を講ずる

軍需省發表 重要鑛物非常增産特別推進期間實施要綱

一、方針 昭和十九年度重要鑛物非常増産目標突破の爲め推進期間は二回に分れ第一回は二月十一日から三月末日迄、第二回は四月一日から五月末日迄實施され、本期間中特に優良な成績を收めた特別應援隊に勤勞報國隊に對しては軍需大臣から感狀授與、その他の表彰措置が採られる

一、實施要領 一、本期間は二回に分ち實施するものとし、第一回は昭和十九年二月十一日より三月末日に至る期間、第二回は四月一日より五月末日に至る期間實施するものとす
二、實施すべき鑛山は、その都度基本鑛山中より各鑛山の具體的事情に應し軍需大臣これを選定するものとす
三、本期間中實施すべき事項は概ね左の各事項とす
（イ）他種鑛山よりの技能者應援（特別應援隊）の派遣▲（ロ）勤勞報國隊の增派▲（ハ）山元小運送など輸送の强化促進並に轉用設備の輸送促進▲（ニ）資材勞務效率の上昇策▲（ホ）地方問題解決推進班の巡回
四、國内各鑛山は本期間中軍需大臣の指示に從ひ、その有する技能經驗または機械器具の融通をなし本目的の達成に協力せしむるものとす
五、本期間中特に優良なる成績を收めたる特別應援隊ならびに勤勞報國隊その他に對しては軍需大臣より感狀を授與するなど表彰す

防衛、防諜、增産
ジャワ參議員答申決る

【ジャカルタ三日同盟】中央參議院第四回目の二日第四特別委員會を開會、スロソ議員の委員會の經過ならびに報告により總員一致をもつて最高指揮官の諮問事項に對する答申案を議決した、答申要旨左の如し
ジャワは敵地に近接し、かつ戰線補給源として極めて重要なる地位を占め、戰爭遂行上ジャワ住民の果すべき任務いよいよ重きものあり、しかるところジャワは戰局洗禮を受けること少きため、また オランダ政治長年にわたる誤れる指導のため、未だ眼然自己一身の安易のみこれを求め戰時下住民としての要公の認識を缺き戰爭完遂への努力不充分なるものなしとせず、ことに全住民はその日々の實踐において足らざるなきやう特別の反省をなすべきなり
敵の謀略宣傳に乘ぜられ些かなりとも戰意の弱化するが如きことなからしむるためと、今次戰爭最後の勝利は食糧の增産にある所以とを考察し要點左の如き答申の結論に到達したり
一、堅實强力なる大日本軍ならびにジャワ義勇軍および兵補と併行し、全ジャワ住民各自が米英撃滅のため民防衞活動を强化するを要する
二、防諜機能の强化
（イ）防諜觀念の普及徹底▲（ロ）主要工場、事業場に對する防諜施策▲（ハ）取締當局に對する積極的協力
三、民防空施設の强化
四、食糧増産の實踐方策
（イ）耕地の改良と施肥方法改善▲（ロ）品種の改良および苗代ならびに水田における耕作技術の改良▲（ハ）病虫害の防遏▲（ニ）簡易なる方法による農耕地の擴張と改良
五、增産に對する農民精神の昂揚
六、隣組を基礎とする住民戰勢の强化推進
七、前記各事項を近く誕生を見るべきジャワ住民奉公會組織の事業たらしめること

法文十割、理工五割
學徒軍事教育を强化
航空、機甲に特訓
軍事、兵器 軍陣醫學 三軍事教修實施

【東京電話】文部省では昨年十月閣議で決定した『教育に關する戰時非常措置方策』に伴ひかつ學徒の出陣、徴兵適齡の引下げなど現下の實情に即應するため學校における軍事教育の强化徹底をはかるべく昨年末來陸海軍當局と緊密な連絡の下に研究中のところ成案を得たので、四日の閣議に岡部文相より説明決定、午後三時文部省から『學徒の軍事教育强化要綱』として次の如く發表した

文部省發表 教育に關する戰時非常措置方策に伴ふ學徒の軍事教育强化要綱

第一 方針
現戰局に對處し徴兵適齡低下に卽應せしむるため學校において軍事教育を强化し一層訓練の徹底をはかり、とくに大學、高等專門學校にありてはさらに指揮能力を向上せしむるとともに特別訓練の强化をはかり、もつて當面の戰爭遂行力の增强を期す

第二 要領
一、教育內容
（一）一般教育=一般教育內容に軍事的教材をとくに軍人たるに必要なる精神的要素の取入れを一層强化し、教練、特別訓練、勤勞奉仕などと相俟つて軍事能力の强化向上を期す
（二）教練强化の內容=國民學校より大學を一貫する教練內容を檢討しその教育の充實を期す、これがため教練に充當する時間は中等學校、大學、高等專門學校中理工系にありては現在の五割程度以上、文科系にありては十割程度以上を增加す
但し軍事教練、戰合演習は現在の日數を三割延長す
（三）國民學校の教練はこれを强化し初歩の軍事的基礎訓練の徹底を期す、新たに初歩の通信訓練を課す
（四）青年學校の教練はいよいよ皆兵化をはかり實戰即應の基礎訓練を徹底せしむ、新たに通信基礎教育を加ふ
（五）中等學校の教練においては一層實戰即應の基礎訓練を徹底せしむ、新たに通信基礎教育を加ふ
（六）高等專門學校の教練はさらに基礎訓練の徹底を期しかつ指揮能力の向上をはかり特定の一部生徒に歩兵火器、通信の教練を課す
（七）大學の教練は指揮能力を一層向上せしめ特定の一部生徒に火砲の教練を課す
（八）大學及び專門學校においては概ね毎週一回半日若くは數日連續教練を課す
（九）前記（四）（五）の特殊的教練を課すべき人員は概ね全員とす

肺病・ロクマク
夜眠れず、盗汗のある人 セキのなかなか止らぬ人 熱の降らぬ人 血痰や喀血のある人 だんだんやせて行く人 胸が痛み、顏色の悪い人 ドーキ息切れに惱む人 下痢や便秘のつゞく人 その他の疾患ある人
明光丸
大阪府布施市 德林寺藥品部

日本人の死生觀
法本義弘著（増訂版）
國民社

高等商業講座
日本高等商業學會

文那語雜誌
月刊毎月一日發行

同盟時事年鑑（昭和十九年版）
同盟通信社

日本の村長
和田傳著
鶴書房

古今名畫譜
奉公詩集
千歳書房

新刊弘報案內

政治力總動員强調
必勝決議案文を決定

【東京電話】衆議院は五日の本會議に上程すべき決議案の案文について四日正午より代議士會、午後一時より議員總會を開いて協議の結果左の如く決定した、しかして右提案の趣旨説明には清瀨一郎氏（兵庫）が當るが、趣旨説明中にはとくに議會側の眞劍な要望たる米英擊滅、必勝國內態勢確立のための政治力强化、國民總力の結集、國民運動の一元化を盛り込み、必勝政治力の總動員を强調することとなつてをり、東條首相の決意に應へる所信の披瀝とともに注目されてゐる

決勝決議案 戰局今や重大、皇國の興廢斯の機に存す、我等一億奮然蹶起愈々國民の總力を必勝の一點に結集し、以て敵米英を擊摧すべし

快速審議愈々大詰
再開以來十六日、全法案を成立

【東京電話】連日快速審議の實を發揮して來た衆議院は五日午後一時より指定の本會議を開き懸案の勞働者年金保險法中改正法律案など三法案を可決して、貴族院より送附の十四法案全部を成立せしめたのち、興國必勝の總意を結集せる「必勝決議案」を上程、清瀨一郎氏（兵庫）より提案理由の説明あつて全會一致これを可決、皇國興廢の機に際み國民の總力を必勝の一點に結集して米英擊摧の總進軍に蹶起の大號令を發して今議會の最後を飾り六日より休會に入ることとなつた

一方貴族院も五日午後一時半より本會議を開き、殘餘の增稅法案など五法案を上程可決成立せしめるほか、承認案六件を可決し十九年度總豫算關係全案件の審議を完了し、殘すのみとなつた、また總豫算案に關しては分科會を一日以來開いて五日中に各分科とも終了、六日は日曜日にも拘らず最終の豫算總會を開いて主査報告を求め、總會の議決をしたうへ七日の本會議に上程全會一致可決成立せしめ一切の議事を終り八日より休會入りをすることに決定した

かくて兩院は臨軍議を三日間で成立せしめたのをはじめ、再開以來十八日の短期間をもつて政府提出法案廿一件全部を、また十八日にして總豫算案を成立せしめて自然休會に入るわけである

米は近く完全自給
南方の軍自活狀態極めて良好

【東京電話】四日の貴族院豫算第四分科會（陸、海、軍需省）において前田勇男（公正）より南方の軍の自活狀態如何と質したのに對し、富永陸軍次官は左の如く説明した

南方における軍の現地自活は極めて重要なので各種の措置を行つて來た、これについては基礎的な第一步から始めねばならなかつたので、食糧自活の基礎的かつ簡易なる方法によるを旨とし、食糧、土木その他につき種籾配給して來た、食糧については米は良好で近くその全需を賄ふやうになると思ふ、尙交通不便の地があるのでこれが開發を考へ計畫的に進めつゝある、溜水產についても迅速に增產が行はれてゐる、生活必需物資については輕易な工藝で行つてゐる

衣料などについては棉花をセレベスに相當面積作付けしてゐる、また特に現地自活には現在相互間の交通が重要であるから木船の現地生產に努力してゐる

【東京電話】四日午後開催の貴族院豫算第三分科會にて藤沼庄平氏（研究）より鴨綠江水豐ダムその他發電設備の建設狀況について、また中島德太郎氏（研究）より半島勞務者の狀況につき質問あり、これに對し田中政務總監より説明を行つた

發送電建設狀況説明

南方重油を確保
水產增大に地方性發揮

【東京電話】四日の衆議院農林中央委員會に於て岡田喜三郎氏（京都）より水產物增產上の隘路をなる勞務、資材、漁船などの確保、配給、價格の合理化などにつき質したのに對し、井出農商省水產局長は次の如く答へた

本年度の水產計畫たる九百萬噸の水產物を確保するためには、勞務、資材、漁船その他の點に於て相當程度のものを確保しなければならぬ、まづ勞務の點であるが、漁業は農業と事情が極めて異つてゐるので、勞務關係の決定をみる戰時農業要員の確保の如き措置を講ずることは出來ないが、しかし漁業は農業要員と同樣の地位に於て取扱ふことは是非とも必要である、昭和十七年度以來進められてゐる漁船の建造計畫は必ずしも計畫通り進んでゐるとはいへないが、計畫に近い新漁船を確保し得るやう努力中である、また既存漁船の修理についても資材その他の點について萬難を排して補給に進めてゐるが、これも資材の增配には今日配給されてゐる以上のものを期待することは困難であらうが、これについては極力代用燃料を配給するとか、或は特別の手段を講じて南方重油を確保することも目下考へてゐる、鰮、鰊などの大群漁獲物は漁力これを食料化するため冷藏施設をとする方針をたてこれに必要なる資材確保については關係當局とも連絡をとつて目下實施中である

麥責任供出は不可
自家用に保有の方針

貴院豫算分科會
第一分科會

【東京電話】四日の貴族院豫算第一分科會（藏、大藏）における主なる質疑

村瀨直養氏（研究）税務行政の適正を圖るため監査制度を設ける意思なきや、行政査察の方法に準じてやつてもよいかと思ふ

谷口次官 税務行政に於ける官民の隘路除去は極力努力して來た、税務官の素質人員の點などにおいて當方の希望通りに行かぬ、種々隘路を生じた事實があることは遺憾である、當局としては稅務官吏、行政施設の擴充をもつてゐる、出來れば全國に百ケ所を設け稅務行政の圓滑を期したい、また租税の理念を深めるといふやうな思想の普及および官民對立思想の除去等の確立なども考へてゐる、監査制度については過去に於る實例は餘り効果はないがこれについても充分檢討し、かつ重要視して新たな立場から改善を加へればこれもまた稅務行政刷新の一方法たるを失はぬと思ふ

第五分科會

四日午前の貴族院豫算第五分科會（農商、運通、厚生）における主なる質疑

土岐章子（研究）米麥の供出についてはその供出割當を早急に行ふ等、改善すべき點があると思ふが如何

山崎農商相 供出割當の時期も昨年から早めにした、では特別の價格を考慮してはとの意見であるが、現在考へてゐる價格制を以てするのが値段を二重に定めるとよりよいと思ふがもつと考究したい、麥は米と同樣一に責任供出の制度を採るべきでないと思ふ、麥はなるべく自家用として保有せしめる方が米の供出を圓滑ならしめることゝ思ふ、また麥は生產時に於て消費されるのが望ましいので、高率に供出せしめることはよくないと思ふ、その價格適正については注意してゆきたい

伍堂卓雄氏（研究）食糧に不安なしとは、生產に不安なきのみならず消費方面の不安なきを要す、今日配給の末端に於て配給と關聯していはれなければならぬ面白くない現象があると思ふが如何

農商相 十九年度の食糧問題については外米を需給計畫から外したので果して從來の配給規準量を確保出來るかと心配したが、現に角確保出來るといふ確信が出來た、工場、鑛山の特配については現場配給の目的を以て行はれたのだが、實際は家庭配給となつたので勞務者に增配されたが、これは是正するやう注意したい

菅澤重雄氏（研究）米價の引上げは極めて重大な問題で、諸物價に相當の關聯を持つのでその為の事情も十分に考慮せねばならぬ

菅澤氏 地方事情を査察せしめて適正を期するやうせしめては如何

農商相 地方の事情、國民生活、食糧等の査察については何れ近いうちに具現すやうに努力してゐる

石黑忠篤氏（無所屬）主要食糧の確保については五大重點產業と同樣に取扱はれることになつてゐるが、これは肥料、即ち肥料、農機具等の增產をも含むや、即ち農機具の增產のためにも行政職權特例を發動し得るものと解してよいか

石井農政局長 含まれてゐる、從つて當然肥料、農機具等の生產のために行政職權特例を發動し得るものと解釋してゐる

半島にも施行豫定
訴訟費臨措法ほか二件

委員會可決

【東京電話】朝鮮における裁判手續の簡素化、迅速化、經濟化を期する朝鮮總督府令「朝鮮民事訴訟費用臨時措置法案」を主とする措置は、法院と共に近く半島にも施行される豫定である、なほ今議會に付議された朝鮮關係法案は「民事訴訟費用臨時措置法案」「戰時民事特別法中改正法律案」「刑事訴訟法中改正法律案」の三件で既に衆議院で可決成立したが、朝鮮においても施行される筈である

【東京電話】衆議院農林中央委員會で審議中の

一、農林中央金庫特別融通及び損失補償法中改正法律案

一、米穀安定施設法及び蠶糸業統制法中改正法律案

の二件は四日午後の同委員會で原案通り可決

◇

貴族院の增稅案委員會は四日午前の附託議案

一、所得稅法外二十九法律案中改正法律案

を原案通り可決

◇

貴族院赤字公債案委員會で審議中の

一、戰時特殊損害保險法案

一、豫備金支出六件（承諾の案）

の二件は四日午後の同委員會で一括して採擇に附し全會一致可決

定例閣議

【東京電話】四日の定例閣議は午前十時首相官邸で開會、東條首相より戰局の趨勢について報告あり、次で去る三日次官會議で決定せる

一、軍需會社法に關する件

一、重要鑛物增產特別措置に關する件

につき各關係相より報告あつて何れも決定、引續き教育に關する件につき閣議に付議された軍事教育強化の件は文部省より報告、各般の事情について意見の交換を行つて同一時五分散會した、なほ軍事教育強化の件は文部相より報告、各般の事情について意見を交換し、午後零時半散會した

議會展望

◇……決勝へくこれを合言葉に第八十四議會は長足の審議が進められた、再開以來こゝに十日間、去る三日衆議院において成立案件十一件を追ふやうに、四日は貴族院で十三件を成立せしめ、早くも議會はその重大任務を終らうとしてゐる

即ち四日衆議院では既に委員會可決の勞働者保險法中改正法律案ほか二件を五日の本會議に上程成立せしめた後、必勝決議案を緊急上程、貴族院は六日の日曜日にかけて全案の審議を完了成立せしめ、七日以後は自然休會に入ることになつてゐる

◇……任務の大半を終つた一點張の衆議院の四日は、關釜海底トンネルの問題が大きな話題を全國民に投げかけた、即ち衆議院決算委員會における田中伊三次氏（京都）の質問に對して、三浦鐵道總局施設局長は「具體的の豫算化はしてゐないが技術的調査の結果は實現可能である」と述べてゐる

內鮮海峽を隧道で繋ぐといふ昔の夢物語が、この決戰下現實の問題となつて現はれたといふことは、昭南島を東京に結ぶ大東亞縱貫鐵道の調査進捗と共に、今次聖戰の規模を端的に示す喜ばしい話題である、同時に技術的、物資的に決戰下日本が如何に餘裕を持つてゐるかの力強い證左である

◇……貴族院第五分科會では米麥供出制の改善が大きく取上げられた、議員側の意見が、責任供出完了後の自然供出に對しては特別の價格を考慮してはどうかといふ意見、いはゆる二重價格制の主張に對し、當局は價格はそのまゝにし、報償制を以つて當らうとする意見を示していかにする……何はともあれ國民の協力で食糧は增產と確保されてゐる、我々としても農村に少しでも多く酬いられることを望むものであるが、同時にまた決戰下全國農民諸子がかうした問題を度外視して、各々の食糧を自粛、供出への熱意を望むこと切である

既に六割を輸入
滿洲雜穀の輸送順調

本年度半島食糧需給計畫の成否を決すべき滿洲雜穀の鮮內輸入は各關係機關の支持、協力に依り最も順調とされてゐた輸送計畫も既に順調で三月末終了すべき第一期輸送計畫の六割程度が既に一月末に輸送完了し、入荷せるものゝ四割は農村に都市に配給、これがため米の供出も豫想以上の好調で大體完了するに至つたが、一方鮮農雜穀の出廻りも順調で各道の督勵宣傳を得て平南道の百パーセント突破をはじめ黃海道も七割完了の好成績を收め本年度食糧需給計畫は大體順調なる推移を辿つてゐる

増産へ挺身協力
滿洲國青少年運動大綱決る

【新京特電】滿洲國における青少年運動は國家の最重要事項として强力なる施策を加へられつゝあるが、滿洲帝國協和會では決戰下新滿洲國青少年運動方針大綱を決定しこれが實踐に邁進することゝなつた、その主なるものを擧げれば次の如くである

増產活動 （一）農耕改善の促進、農村協和青年團は農業增產の推進體として分會活動と一體となり農業改良の施策に即應その施設指導力を活用して青年訓練農場を設置し農業技術の向上をはかり團活動として積極的に指導の徹底をはかる

（二）增產勤勞奉公の實施

（三）出荷協力

（四）造林活動―第一期五ケ年計畫を基準に一萬一千三百ヘクタールの植林實施

（五）鑛工增產活動―市街地における勤勞青年及び鑛工業に從事する青年を全國的計畫に基き鑛工部門に動員し、一般農村においては離農青年の實體に基きこれが鑛工部門への組織的配置をなす外鑛工部動員に對する協力として都市の地區青年團の組織訓練を強化し適齡青年の確保ならびに必要なる事前訓練をなすとともに服務隊員としての入隊青年を國家組織に吸收しこれが指導の徹底をはかる

系統團體活動 （一）團體組織 （1）協和少年行動隊および少年飛報士隊等編成

（二）團技訓練（イ）學校協和會青少年團中の優秀團員をもつて協和青少年航空隊を編成し航空訓練により心身の鍛錬、航空精神の涵養をはかり航空第二陣の强化擴大につとめる本年は新京、奉天、ハルビン、撫順、鞍山、牡丹江、佳木斯、チチハルに隊を設置するがその主點は日系青少年に置く（ロ）機甲訓練―協和機甲隊を編成し科學知識の普及徹底をはかり機甲要員の充足に資する、本年度は新京、奉天、哈爾濱、牡丹江、チチハル、吉林に隊を設置しその主點を滿系青少年に置く（ハ）海洋訓練―海洋思想の普及をはかり海洋戰士の養成につとめる本年はハルビン、吉林、錦州に隊を設置する（二）救護隊―新京、奉天、哈爾濱、撫順、鞍山、安東、牡丹江、本溪湖、吉林、チチハルに設置する

輸送增强と事故の絕滅
社員食糧の自給に萬全

小日山滿鐵總裁談

【新京電話】滿鐵は二月一日を期して會社全機構の新鮮陣容を整へ新京鐵道の新發足を斷行し、多年懸案の會社の主體を舉げて新京に移轉するの新發足と大陸鐵道の新業務を遂行し、決戰下課せられた國家的重大使命の達成に邁進することになつたが、當面の諸問題に關し小日山滿鐵總裁は次の如く語つた

◇……滿鐵王國の新京進駐は昨年五月の機構改革の完成に過ぎず今度こと新しく騷ぎたてることではなく、會社既往の方針を實行したまでだ、これで各線の運營も圓滑に行はれ、使命の達成に充分實力を發揮することが出來やう

◇……會社當面の重要問題はなんといつても輸送の增强と事故の絕滅にあり、このことに關しては每日首腦會議を行ひ、如何にすれば輸送の增强、事故絕滅の目的を達し得るかについて現場の實情を參考に各機關の上下を通じて實際的な措置を講じ、また現場各機關においても結束して輸送增强、事故絕滅を誓ひ、世界社員一丸となつて、一路目的完遂に邁進してゐる

◇……滿鐵の待遇は他の會社に比べて決してよいとはいへないが、一人として離職する者のないことは愉快である、殊に滿人社員も同樣なことをいへるが、物資

經濟常會設置
商工公會が單位

【新京特電】滿洲國商工會中央會は政府の決戰經濟體制確立に順應させるため、今回全國に「經濟常會」を設置することに決定した、本位の如く見る滿人の宗旨の狀況は、過去卅年間滿洲において滿鐵系の發展があつてわが社の最も誇りとするところである

◇……機關車、貨車の增備により大陸輸送は綿々たる餘裕を見せてゐる、兩路の遡送に對しても今後一層の協力を惜しまないつもりである

◇……明年度會社要員については目下政府に於て審議中であるが、今年末に限り認可の運びとなるう、增資は當然やらねばならないが、社債の方をどうするかは考へてゐない、總て國策の線に沿つてやらねばなるまい

◇……會社自給農場には相當力を入れるつもりだ、少くとも社員の食糧だけでも充たしたいもので滿鐵との關係についても極力無理のないやうにする、要はわれ等の力を致したいといふ希望で滿洲の原野の生產に役立つかを考へねばならぬ

常會の構成は商工公會を單位に地區內の經濟團體の組合及び商社をもつて組織し、構成員はこれらの代表として必要ある場合は官公署、關係機關の主務者の出席を求める

なほ常會は定例と臨時の二種とし、定例は每月一回臨時のものは緊急事項の提示ありたるとき開き、常會の議題は上通性をもつ重要事項および連絡事項などである

決議したものは更に世話人その他において整理研究調査をなし重要なものについては中央會をはじめ官廳機關に報告し參考に資する、また常會の運營についてはすでに協和會その他と密接な連絡をとつて萬全を期する筈である

師範學校開設
本年中牡丹江に

【新京特電】滿洲國政府は決戰下全國各地國民學校生徒の激增の趨勢にかんがみ、新たに牡丹江に國民學校教員養成の師範學校を開設することになつたが、在滿日本人子弟の增加に伴ひ日系教員の不足に鑑み、本年度を期して鮮系教員の養成を行ふ計畫であつて、鮮系教員の養成は五十百餘名の巨額に達する

史實に見る內鮮同祖論（上）
―大東亞の中核體的意義―

飯澤章治

「日鮮同祖論」を世に送つた金澤庄三郞博士の業績は今更述べるまでもないが、この書は金澤博士の勞作の集大成であり、而も學者でなく勞を厭める者には理解し難いとして、文學博士の會に於て御加護を祈るといふ言葉であつて欲しい、何よりも金澤博士は今年七十歳を越されても尙御健在であらうとの御知らせであつて、なほ御健康を祈る次第である

私が中學生時代のことであつた、なんとかして金澤博士が未だ中學生であつた時分に、此方の金澤博士と和やかな親戚があつた後、前掲の人物が小學校で教はつた時その名が出て來たのを覺えてゐる、而して私の仲などは讀みたがるとか、よく讀んだが何の事か分からぬといふやうな氣持のまゝで繰返したのを覺えてゐる

自分が讀んでもよくわからなかつたけれども、恐らくその時の下に教はつてゐたらうと思ふ、その小さい生徒が金澤君であつた、この學校の大家である金澤君を今日から

知れない、しかし私が後年になつてこのやうな本を書いたのも結局私であつたかも知れない『日鮮同祖論』を書かせ得たのもあの時私が傍にゐたせゐかも知れない

少年時代の回顧を一くさり述べられた……ちなみに勞原、松崎、有吉、金澤の諸君は當時大阪中學校に共に學び勞原博士が二、三級上で他の三君は同級生であつた

×

金澤博士は小柄なそして學者らしい謙虛な態度で席を立ち、この會合を感謝され「日鮮同祖論」の生れるまでのことを詳細に話された後

「日本が大東亞共榮圏の中核體といふ關係上、南方諸國から日本に留學する學生が多くなつて來ました、これ等の青年は暫くある內に口では言へるやうになるが、日本の文字に習があつたり、訓があつたりしてむつかしい、それに先づ漢字を克服しなければならないので困つて結局已むなく英字新聞を見るといふ狀態にあります、同文同種といはれてゐる支那人でさへ日本語を會得することは困難だといつてをります

まづ南方地域をうまく治めて行くには向ふの言葉を日本流に作り替へ憶え易いやうにしてどんどん使ふやうにして長い間に日本語を築めて行くやうにすべきではないかと思ふ、別室に展示に供した文書でも分るやうに西洋人は彼等自ら支那語を作つて支那の文化の中へ入り込んで來てゐる、日本も南方諸地域に對して如何なる方法であれば會得出來るかを考へるべきである、比島へ行つたならタガログ語を學んでこれに適合するやうな方法を執つて行つた方が結局近道ではないかと思ふ」

と斷定した

×

次いで博士は

「元來東洋語は數百種に上り、隣村に行くともう言葉が通じないといふ所もあり、假令印刷文でも自國に準ずるといはれてゐるが大體之を大別すると三種類に分かれると思ふ、即ち第一は北方の日本語系統で之は蒙古語の間にテニヲハがある、この系統には朝鮮語はもとより滿洲、蒙古語が入る、第二は支那語で暹羅語といひ、一綴りの言葉から出來てをり、タイ、安南、ビルマの言葉はこの系統に入る、第三がマライ語系でこれは二綴の言葉から成つてゐる、例へば海峽といふ文字もセー（海）ラット（狹い）といふ風に構成されてゐる、この系統にはマダガスカル、南太平洋群島、タガログ語、台灣の生蕃の言葉も入る、このやうに大別されて、北方語である日本語、支那語は南に流れ、南方語であるマライ語は北上し、恰度佛印の安南邊りで合併して消えてゐるのである、だから日本語が南から來たといふ事は絕對には全然根據がないといつていゝ、かかる系統を見ると北方語と南方語とははつきり區別して考へずに施策を行ふことは往々失敗するのではないかと思はれる」

と現下南方占領地に於ける國語問題に對して含蓄ある意見を述べられた

×

參會者各々意見の交換が行はれたが

血戰錄

敵愾心が足らぬなどといはれたのは過去のことで、今や國民の米英に對する憤怒は絕頂にある▲この國民的な怒りを一つの炎と燃え上らすために國民運動が必要であり、議會を中心に二億の怒りを總結集」する決意を表明したい▲鬪魂を叫ぶ日本人の正義人道ないふことに、病院船を撃沈し、學校を爆擊して可憐な學童を射殺する惡鬼米英、これに國民的憤怒を爆發させて存分に膺懲するのは、天に代つて討つのを意味する▲議會に現はれた相違は人間と鬼畜との相違だ、帝國議會が國民の赤誠を代表し、既に二十四件の法案などを成立せしめ、餘力を以て一億結集決議を上程するのに反し、米國議會の醜態は何だ▲ルーズベルトは議會の態度を攻擊した時期教書を送つたが、戰爭のさなかに政府と議會が水掛論をするなど、およそ類のない珍景だ▲議會の支持せぬ戰爭を作戰化に擁き、妥協策を持出したか、反め逆ふ声か▲しかも、議會の尖鋭化に擁き、政府は委ねて置き、政府派議員の努力が響いて、その醜い議會の前に政府案など揉みくちやにされる形勢だとは、ヤンキー※盛知出してある▲將兵の不在投票が妥協條件として持出されてゐる、昌問のない戰爭に狩出されて大統領を恨んでゐる將兵が、一日も早く親子の許へ歸りたがつてゐる將兵が、政府の期待に副ふ投票をするとは考へられない▲戰爭に勝つのは前線と銃後が完全に一丸となつた場合に限る、この點で、我々は勝つてゐるのだから、結果した國家を前きつけて、相手の息の根を止めてやらう

飽く迄中立堅持
スペイン政府重ねて確認

【マドリード四日同盟】スペインの中立政策を廻る米英ソ三國の共同的壓迫は日を追つて强化されてゐるがスペイン政府は三日重ねて確認した、フランコ統領は今日まで嚴正中立を遵守してゐる、國內のスペイン國民並に外國人は中立に基く義務を遂行するやう要請されて來た、スペインは中立の權利に對する如何なる外部の壓迫にも屈せず、嚴正中立方針を堅持すべく萬全の措置を講じてゐる、次の公報を發表しあくまで中立政策を堅持する方針を明確にした

規正强化更に一割
第六段電力制限實施

【東京電話】政府は渇水期を迎へて水力發電力が相當減少し他方火力發電用石炭の補給も最近相當逼迫しつゝあるため、電力消費規正を更に强化し得る態勢を整備し、もつて航空機を中心とする戰力增强部門の生產確保を期すべく五日附官報をもつて關係告示（昨年八月廿八日告示）を改正、新たに第六段制限を設定することゝなり四日午後商工省より發表した

第六段規正による消費限度は左の如く、第一種需要（軍需產業）は第五段規正同樣、第二種需要甲（五重點産業以外の生產擴充產業）は同じく七割、第二種需要乙（平和產業）は五割で、何れも從來の五段に比し更に一割の規正强化を受けることゝなるが、第一種需要に對する電力規正甲乙についても運用上これを（イ）（ロ）に分ち、戰局の要求程度に於て緩急に應じ規正强化を困難とする航空機及びその部品、航空機、兵器、船舶用鋼材（鉄合金、非鐵金屬及び非金屬材料）船舶及び石炭などの重要物資に對しては從來通り規制（百分の百）まで消費を認め、生產增强に支障なきを期してゐる

消費限度

現行（第五段）改正（第六段）

第一種甲 百分ノ百 百分ノ九十

第二種甲 百分ノ八十 百分ノ七十

同（乙）百分ノ六十 百分ノ五十

なほ規正强化に伴ひ超過消費者に對する取締を一段と强化し、場合によつては一部若しくは全部の送電停止を命ずるとか、需要者に期して新たに積極的な措置を行ふ等の方針を持してゐるが、一般大衆に對しては航空機增產に對する最も近道の協力として特にピーク時（朝六時乃至八時半、午後四時乃至七時）における節電、電力の一層の節約徹底と電熱（第二種營業用）の運轉回數減少による節電への協力を要望してゐる

光陽鑛山日窒へ
整備金山を委託經營

朝鮮における金鑛整備の實施に際し施設及び設備を合せて約二億八千萬圓の巨額による朝鮮鑛業振興で昭和十五年以來これが支援を開始、一月末現在すでに三千餘萬圓を支給してゐる、本年度末までに完了する見込みである、然し鑛業開發による鑛業開發は鑛業者の所有しその報酬金をもつて將來好適な時期を狙つて直營または委託經營の形式をもつて再び地下資源開發に乘出すと共に金屬に屬する鑛物の產出する金山のうち銅を多量產出する全南光陽鑛山の如きは日本窒素をして委託經營させることに決定、近く採掘に着手することになつた

林產課長打合
廿二日から

木材、薪炭その他の林產物の需要は激增する一方であり、これが供給の圓滑を期するとは戰力增强にも重大影響を及ぼすので總督府では廿二日から四日間本府第二會議室で各道林產課長打合會を開催、時局の要望する緊急事項につき協議することになつた

殖銀異動（拓銀內定）

調査役（公共金融課）岩崎 ▲商業金融課長代理（公共金融課長代理）加藤 ▲同（調査部）關野周治

清算出來値（四日後場）

銘柄	當	中	先
朝鮮長期			
高周波引寄			
遊技 引寄			
マグネ 引寄			
小林 引寄			
小林新 引寄			
朝鐵 引寄			
京工新 引寄			
東拓 引寄			
東鐵金 引寄			

大阪長期

銘柄	先寄	引	銘柄	先寄	引
新東			滿工		
鐘紡			特 殊		
不二越			洋ベ		
東紡			新		

東京長期

銘柄	先寄	引	銘柄	先寄	引
大新			三菱新		
東株			同新		
日立			日紡		
東電			鐘紡		
片倉			東洋		
日産			麻糸		
日鑛			日魯		
昭電			不二		
滿業			日滿		
石川			三重		
新潟			日新		
神鋼			兵器		
池鐵			石原		
鋼管			中文		
東鋼			日鋼		
大同			秋木		
高周			東ベ		
滿鐵			日本		
砂鐵			電化		
古河			東曹		
日石			白木		
東煉			小ゼ		
滿煉					

大日本青年 二月號 定價十五錢
特輯 ★現地を語る
毎日新聞社

根治！ 急・慢性 淋疾には是非！ デユーサイト

超硬質合金工具 デンアロイ 三和工業株式會社

スルフォンアミド劑の大量療法に！ ポンジール 靜脈用注射液
本劑は一回〇・六瓦―一・〇瓦の大量を靜脈内に注入し得るが故に内服スルフォンアミド劑の企及し得ざる効果を期待せらる。
適應症 急・慢性尿路疾患、丹毒、敗血症、中耳炎、膀胱炎、腎盂炎、產褥熱、其他化膿性諸疾患に實用せらる
萬有製藥株式會社

文藝春秋 二月號 特價四十錢
傳統の生活と禮
食糧確保の爲に
神宮農業館拜觀記……山口誓子
是枝柳右衛門
木の實のごとく（詩）
話の屑籠……菊池寛
文藝春秋社發行

現代 二月號
日本史觀の提唱……野村重臣
戰爭と日本科學技術……多田禮吉
生產增强の方策……小濱重雄
三條實美と敷島の道……三井甲之
海鷲を飼ぐもの……秋永芳郎
滿洲帝國の再認識……瀨川次郎
東亞理論の二潮流……今里勝雄
行政の統帥化
國民徵用の諸問題
創作 ウ・サン・モン……高見順
昭和政記（時代）……御手洗辰雄

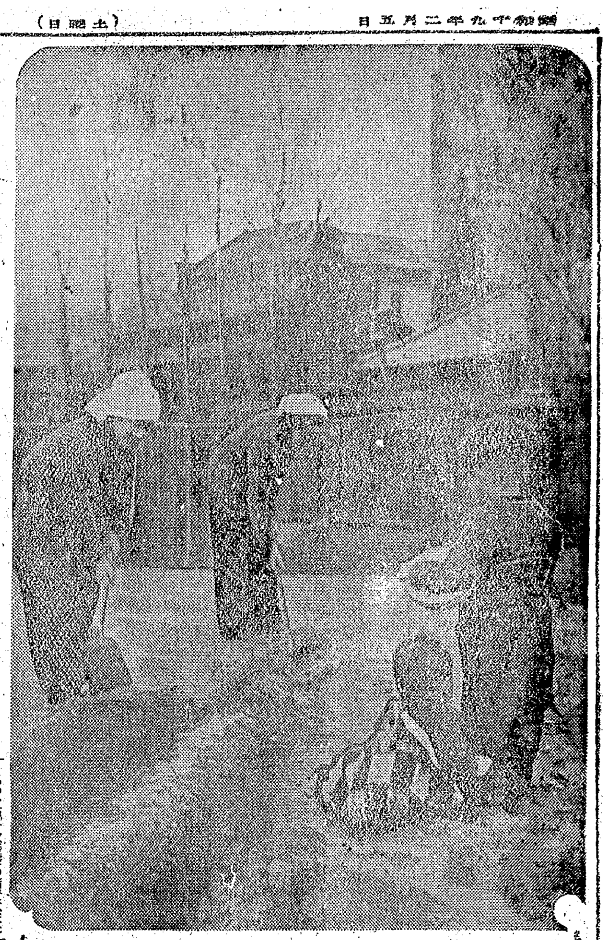

夢物語り愈々實現
本年から穿孔へ着手
關釜海底隧道

【東京電話】東京、昭南を結ぶ大東亞建設の大動脈たる劃期的な鐵道建設案が三日の決算委員會で問題となつたが、四日の衆議院決算委員會で再び田中伊三次氏（京都）が「大東亞戰爭遂行のためとくに重要性を加へた大陸と内地を結ぶ關釜海底トンネル問題について政府はこれを具體化する意思ありやありとすれば現在どの程度まで進捗しありや」と質問、これに對して三浦鐵道總局施設局長は具體的に着手するまで進捗してはゐないが、目下調査を進め實現に努力してゐると次のやうに答辯、かつての夢物語りは着々現實化しつゝあると力強く言明した

關釜海底トンネルの問題は具體的に進捗する迄で進んでゐないが目下その調査を進めてゐる、昭和十二年に地盤ならびに海面調査について一應完了したが、その後海底の部分で未知の部分があつたので昭和十六、七兩年度に海底の部分の地質調査をやつて九州壹岐間の地質状態を調査にかゝつた時、大東亞戰爭が起り種々の事情で調査が充分出來なくなつた、しかし昭和十九年度には相當額の豫算を計上地上から穿孔、横孔を掘り調査を進め速かに完了する豫定である、現在までの調査の結果からいへばその具體化は技術的に困難ではない

"文武一如"を期待
學徒軍事教育の強化に就て　那須兵務局長談

【東京電話】學徒軍事教育強化要綱については文部省から發表されたが、陸軍省那須兵務局長は右につき四日次の如き談話を行つた

今般文部省に於て時局に即應し學徒軍事教育の強化を實施することに決定されたが、この決戰下に於ては極めて重要適切な措置であつて軍としてもその成果に多大の期待を有する、戰爭以來赫々たる戰果を擧げ、現に北に南に苛烈を極むる決戰によく護國の大任を完遂しつゝある先輩將兵のあとを繼承して戰爭完遂の重責を擔ふべき青少年諸氏は今こそ國民皆兵の精神に徹し、近く第一線に挺身すべき重責を自覺し、熾烈たる決意をもつて一層軍人に賜りたる勅諭を奉戴し、ますく錬成の修錬に邁進精進し、今日の戰局に應して皇國至誠の御奉公に遺憾なきを期せねばならぬ

また女子及び幼少の學徒に於ても今日皇國の大事に當り、この精神に於て一歩も讓つてはならぬ、決戰體制に應して學校たるの觀念のもとに

國家の要請　しかつ時局の必要とする錬武の教育に邁ずべきの必要はかねぐ強調してあるところである、今回發表の學徒軍事教育強化措置に於て特に留意すべきは、單に教練を強化するに止まらず、畏くも軍人に賜りたる勅諭を奉戴する第一に精神教育をはじめ一般教科の全般にわたつて積極的に軍事的教材を積極に取入れ、教練と相俟つて教育の總力を擧げて早急なる學徒戰力の增强を期し、いはゆる文武一如の教育に透徹する所の方針を明確にせる點に徹し、迅速にこれが具現を要する事項である

抑も現戰局に即應して入隊後における軍隊の幹部以下の教育はなし得る限り短期修了を必要とするのみならず、戰鬪法の高度化はいよく訓練の精强を必要とする絶對的の要求に應して軍の精强は　今後とも退嬰するを許されざるは勿論、まさに向上を要するにかんがみ學校に於ける教育は從前の如く單なる軍事豫備的教育の域では到底滿足し得るものではなく、進んで學校教育の一半を擔當すべき絶對の要請に直面してゐるのであつて、今次發表の措置はまたこの要請に即應せるものである點に於て寔に意義大なるものあるを強調してはならない、軍が今回の強化措置の成果に多大の期待をかける所以も亦ここにある

今回の劃期的強化措置をして寔に速かに劃期的の成果を擧げしむるものは一にその教育に任ずべき人に存する、學徒軍事教育が學校教育のうち

現戰局下の　特に重要なる部門であり、國務であることを自ら強く自覺され、學校當局は勿論、監督指導の局に當る各位に至るまで、全面現戰局の要請にかんがみ率つて率先陣頭に立つて學徒を指導督勵し、以て急迫せる今明日の決戰に完勝を期して邁進せられんことを切に望んでやまぬ

北支に敢鬪する半島同胞（中）
天津の巻
不正の汚名も一掃
事變以來昂る愛國熱

天津に半島人が移り住んだ歴史は華北でも一番古く、明治四十四年に既に廿七名の在住者があつた、その後來住者は殖えゝる一方であつたが急激に增加し始めたのは滿洲事變後の昭和七年頃政府當局からのことで、支那事變後は一層拍車をかけ遂に昭和十六年には一萬人を突破するに至つた

現在は定業　のない人達九千名位といつたところだが憲兵隊の調べでは各種の職業少く、唯一人海山氏の經營する資本一千萬圓位と推定されてゐる、この數字からみても大資本を投じての企業家は少く、唯一人海山氏の經營する

一ケ月に一萬は轉住者があるといはれてゐる、昨年九月現在の在津半島人の五萬圓以上の資金を有する企業家を業種別にあげて見ると貿易業（?）、飲食店十四、雜貨業十三、貿易業五、精米業四、旅館業四、雜貨商三、醸造業二となつてをり、個人資産を調べると百萬圓以上が四名、五十萬以上六名、十萬圓以上廿二名、五萬圓以上六十六名、一萬圓以上三百八十名となつてをり、半島人の擁する資本は總額二千萬圓以上に達するだらうと推定されてゐる、この數字からみても大資本を投じての企業家は少く、唯一人海山氏の經營する

鐵陵皮工廠が創業當時四百萬圓の資本を投下してゴム工業を興して現在施設だけでも一千萬圓は下るまいと評價されてゐる

天津には昭和十二年以來、總督府の專任事務官が駐在し、總領事館に朝鮮課を設けて、民團その他の關係筋と一體になつて在住半島人の輔導に當つてゐる、同じといつても在津半島人が華北隨一を誇稱し、他もこれを認めてゐるものは天津協助會の存在であらう、奥區第一區秋山街にある協助會事務所の威容が第一に内容の充實さを相はせ、金澤代表理事以下の理事も全邦人の面目保持のために不正業者一掃に

全幅の努力　を傾し、輔導主務官たる渡邊朝鮮課長のよき補佐役として活躍してゐる、ここは早くから内鮮共學が實行されて市内六ケ所の國民學校と協助會の國民協和塾校として幼稚園が附設されてゐる、協助會の愛國運動は大東亞戰爭以來非常に活潑でこれ迄に全府民から十三萬圓を醵出して軍用機一臺を獻納したのを初めとして、高射砲、自動車、軍用機を引續いて獻納し、國防婦人會の慰問袋などの感謝状が事務所の壁に溢れかへつてゐたのは、如何に協助會の人々が奮起し緊張してゐるかを物語つて餘りあるものを感ずる

この國民貯蓄運動は徹底したもので昭和十七年五月以來市内十七協助分會にそれぐ監督所を開いて居る、目的は徴兵制實施を控へた壯丁に對する國語教育ではあるが現在の練習生は青年だけでなく婦女子も多く、中には六十歲の老婦人も混つてゐるさうで、今では家庭婦人を中心とする國語常用運動に移行してゐる、教育施設もよく行届き國民學校入學率は百パーセントを示し、現在中等學校三百廿九名、國民學校千二百名、幼稚園一百名が現在から通學してゐる

る、協助會幹部の言によると、不正業者の全部を半島人が占めてゐるが如く誤り非難を受けてゐる現状で、これ等の次の時代を背負ふ青少年が成年に達した時には必ずや立派な皇國民として華人指導者として起つて行けるだらうと、教育に就ては

多大の關心　をもつてゐる、協助會は（?）……

めてゐるが、そのまゝ市内に住まはせて、轉業させる方策として昨年九月から八十名の比較的正業に近いものを選んで企業整備の對外にも出して野菜、青物、雜貨、燃料の小賣を許可して一定收入を得るやうに斡旋した、このために海產物、雜貨は本社を天津に置く東聯商業會社と華北交易雜貨協會の諒解を得て、朝鮮から統制外物資として毎月一千萬（?）を配給してゐるが、これで約一百五十人の生活安定が出來るわけだが、將來八十名のものが小賣業者として獨立の見通しがついたら、ある一般の小賣組合に加入させ、そのあと又八十名に對しても新しく許可を與へる方針である、その他には授產施設として昭和十三年から皮手

軍足の製造　をする協助會工場、十七年創立の授業人員倉庫製作所など……效果を擧げ得ない……不正業者の自發を促して

が足りないところに起因してゐると見られてゐる

張家口、大同の状況　張家口には邦人一萬六千人のうち半島人は百人、大同は邦人一萬二千人のうち千七百人が在住してゐるが、この地方への邦人進出は事變後のことであるから不正業と呼ばれる者の數は非常に少い、その他の全蒙疆地區には三千四百餘の半島人が分布されてゐるが、その殆どが飲食店、小賣業者が占めてをり在住期間が短いにも拘らず相當資産を殘してゐるのは地道にこつく稼ぐといつた努力の賜であらう、特に大同の協助會は代表理事その他の人々に若手が多く壯丁訓練など活潑に行はれてゐる、蒙疆のあたりは治安状況が北支に比して良いためと、野菜、果物類の需要全部がわが半島から供給されてゐるためか一般に朝鮮を理解する念が厚いやうに見受けられた【寫眞＝天津協助會事務所と附設幼稚園の園兒たち】

創意と工夫（1）

荷を解放した後が切れぐの繩がうず高く積まれてゐる場面は街でよく見受けることだ、從來は焚口に放り込むのが關の山だつた、これを再用に振り向ける方法が物資節約のいまどき切れ繩でも繼げば立派に再用は出來るもの、この作業研究により、能率の飛躍を期

決戰生産能率增進に創意工夫を傾けて、その着眼の卓拔と不斷の研究努力が酬いられて朝鮮精米京城支店工場山本武雄、中央商工會館田武雄、專賣局大和町印刷工場加藤守、京城ゴム工業所木村榮夫、同敷地部伊藤榮太郎氏らが十一日の紀元の佳節を卜して京城商工會議所から表彰されることゝなつた、工夫と創意こそは決戰勝利への鍵でもある戰力に對して、これら表彰者の苦心にふれて着眼の二つを偲ばう

悠々三倍の能率
女工さんに鞭繩式管理法

作業定、從來の三倍の高能率を擧げた人が朝鮮精米會社工場係山本武男氏である、同工場では一日の内勤繩を一定時休む間には女工を取ら繩細作業に振り向けて莫大な消耗をもつ繩の需要に應じて來たが、せいぐ七時間で七貫ないし八貫程しか成績があがらなかつた、この能率で一時間毎に十分、食事時に

一工程の繩繼時間を測定して女工の繩繼作業の能率を考案、約九十グラムの切れ繩を繼ぐのに平均三十秒と設定、これを基礎に作業動作の分析を提示した、卽ち休憩時間を二時間毎に十分、食事時間を三十分を與へ一日作業時間四百八十分、繩繼回數九百六十回、一萬四百廿三回の成績が充分可能だといふ計算に到達したが現場の實際は勞働が強く女工達に嫌はれ

はコストの割高となり、次に取り上げた能率增進策が所謂繩式管理法であつた、だが實際目身が、この量をもつて能率上充分だと看做すに至らず、そこでつけ成績はあがらず、そこで作業動作の研究の一方法として女工に嫌はれないやうにして一定目標に悠々と辿りついた

山本氏のお話　之は勤作の無駄を省き能率をあげた作業の研究ばかりでなく、仕事の規律を指導したのみでかゝる成績を擧げ得た一つの實例です、今更の如く科學的管理法の必要性を感じました今後益々深く作業管理を掘り下げて研究に勵まねばならないと考へます【寫眞＝山本武雄氏】

都會からも動員
遊休勞力の供出いよく實施

國民皆勞の態勢を強化して銃後の勞力を最高度に活用するための國民動員の態勢ともいふべき國民勤勞報國協力令に對し、京畿道では都市の遊休勞力を積極的に動員して戰力增强へ振り向けることになり、從來農村にのみ依存して來た勞務供出を今回は京、仁、開城等の主要都市からも勞力の供出をさせることゝなり、各府ではこれに應ずべく準備中であつたが、このほどその準備も整つたので、愈々來る八日の大詔奉戴日を期して第一次勞務供出を實施することとなつた

人口動態調査

人口動態の資料として全鮮主要都市で行ひ調査することとなつてゐる人口動態調査の表は京城府内の京城公立國民學校五、六年兒童三萬人に交附、二月六日午前中の勸誘をもつて一齊調査を施すことになつた

春立はふけ
さあ增産に頑張らう

きのふは節分、けふ五日は立春大吉だ、この日を起點に農家の春はめつきりざはめき立ち、勤勞增强、萬物悉く生氣を呼び戻す筈ては冬籠りともいつた如今日では冬眠もなく、この日から農村は冬から春にかけて曉け通しだ、增産へ力強く飛び出すのだ、雪解けの大地はむつくりと今年の豐作を讃へてゐる

さあこの日を起點に食糧增産への逞しい巨歩を大地に踏みつけて、敢鬪半島の名に背かない大進撃を誓さう、今年こそ勝ち拔く食糧の確保に半島は渾身の力瘤を傾注するのだ、そのため、種子、肥料の準備は早目に、全き農婦は秋の輝かしい豐穣を約束するものだ、むくれ上つた大地は肥料をまねき、畦道をゆく牛の足どりも軽い　歩みも增産への進軍譜を奏でゐる【寫眞＝お庭に早くも息吹く深春の增産譜】

福岡で農村の農兵隊を結成

【福岡電話】熾烈なる戰局に應へる道はたゞ一つ、生産に食糧增産に勝ち拔くことである、これに呼應して福岡縣では各村の農業青少年を一丸とする四百七十名からなる青少年〝農兵隊〟を結成、勞務不足の各所にそれぐ配置して食糧增産戰線へ兵として出動することになつた、これら農兵隊は十四歲から十九歲までの農民青少年で各町村から二名宛を選拔、三ケ中隊九ケ小隊を編成して二ケ月間軍隊式に修錬、修錬所で訓練を行ひ四月一日から各地の農村へ食糧增産の尖兵として活躍する

上級校志望が壓倒
頼母し若人の向學熱

京城府内中等學校本年度卒業生の動向は決戰要請に即應して、それぐ卒業後の身の振りむけを決定しつゝあるが、この程京城職業紹介所の手で全般的な數字が纏まつたところによれば

男子公私立中學校十二校の卒業見込者千七百卅六名中、進學希望者は千七百卅六名で壓倒的な割合を占め、叫ばれる日本の學究生活を續けんとする若き世代の依然たる向學心を如實に反映、一方商業學校系卒業見込者九百四十六名中、就職希望者が五百九十八名で全體の五割一分強、工業學校系は卒業見込者千七百卅二名中、八割の千三百九十八名が就職を希望して生産增强の高らかな息吹きが窺はれる

女子側は卒業見込者千六百五十名中三割強の五百八十四名が就職希望でもう一ふん張りの數字をみせしの感である、これに比し女子實業學校系では卒業見込者九百廿八名中就職希望者が五百廿三名で男子職場に代替せんとする女子の氣魄が窺はれる

日婦に三千圓寄附

京城府渭瀬町五三李龍雨氏（?）は日婦朝鮮支部に倉茂總長を訪ね日婦事業資金の一部にと金三千圓の寄附を申出た、氏は同德高女その他を經營する篤志家で公共事業に幾多の献金をなしてゐる

和順に硅石發掘

【光州電話】内地の但馬にしかなくしかも埋藏量低下しつゝある硅石が全南和順に發見され優秀な耐火煉瓦の原料として偉力を發揮することになつた——これは昭和……窯業所の渡邊所長が旅順の上層部に發見したのが始まりで分析の結果決戰下になくてはならぬ鐵の製錬に用ひられる耐火煉瓦に最適の折紙がつけられ近く增産に乘り出すことになつた

指導員養成へ
淑專乘出す

戰時教育非常措置によつて鮮内に二千四百餘國民學校の女子青年特別錬成所が新設され、これの指導者養成機關として淑明、梨花兩女專が當分間充てられることとなつたが、その中淑明女專は從來の本科及び專修科を一時廢止して女子青年特別錬成所指導員養成科若干名を募集する

出願期日は三月十五日まで、試驗は三月廿二、三兩日で、試驗科目は口頭試驗、身體檢査のみである

戸別税は据置き
增税へ當局の親心

昭和十九年度の地方税の改正は四月一日から國税を中心として酒類、遊興飲食税の増徴を主として增税が斷行されるが、之に伴ふ附加税の大部分は增徵されないことになつてゐる、サラリーマン、中小商工業者、農山漁村の一般人は當局の親心に思ひを致し怠く增産へ敢鬪すべきである

卽ち國税の税率改正に伴ひ地方税中附加税は增徵と在り地方税中の特別税である林野税は或る程度の引上げを行ふがその他の地方税である戸別税、家屋税、車輛税、營業税、不動産取得税は原則として增徵にはならないのである、地方税は道又は府の財政状態により多少增徵するのであり戸別税は一千二百圓を一個とし六圓以上は徴收出來ないといふ彈力性が認められてゐるのでそもよいのである

全國日婦總會へ倉茂總長出席

日婦では昭和十九年度指導要綱を示し併せて事務打合をなし會務の圓滑遂行を期するため七、八の兩日中央本部において全國支部事務局長會議を開催するが朝鮮本部から倉茂事務總長が出席三日東上したが、會議終了後東京、新潟、金澤、大阪の各支部の會務状況を視察し廿四日歸京の豫定

輸血に同型以外は不可
日本醫師會で誤謬を指摘

【東京電話】空襲必至に備へて全國的な血液型檢査が實施されたが、一部專門醫の檢査の結果一定不變で血液型が檢査によりその都度違ふといふやうなこともあり血液型の再檢討が叫ばれてゐるが、それにもまして從來一般に信じられて來た血液〇型をめぐる誤謬不足の危險がこのほど日本醫師會學術部から發表されて多大の注目を惹くに至つた　同會兒玉學術部長談

日本醫療團では多年血液檢査から見た結果從來社會一般に信じられA型、B型、AB型全部に輸血され〝萬能型〟といはれる〇型血液の性格を闡して血液の根本原理から〇型血液の赤血球『血餅』は他の血清には凝集されないところからどんな血液にも輸血されると信じられて來たのだが、反對に〇型血清は他のあらゆる血液で凝集する性質があり〇型血液を他の血液に輸血した場合は血管中に凝集することなく輸血の目的が達せられるのであるが輸血の際血餅のほか當然血清が同時に輸血される關係上この血清が他の血液を混合して凝集するから〇型血液が他の血液に輸血された時には死に至る危險性があると結論してゐる、〇型萬能説を信じこんでゐる一般の危險極まりない誤解を指摘して同醫學博士は次の樣に語つてゐる

論理上〇型萬能は絶對な危險説といはねばならない、何處から出たものか知らないが從來萬能と信じられて來てゐるのが不思議な位で緊迫必至の情勢下にあつてこの説は是非とも拋棄して頂きたい、現在の輸血でも〇型には〇型のみ輸血してゐるはつきりいふが血液は同型同士でなければ輸血出來ないのだ

仕奉增産歌　發表を延期

國民總力朝鮮聯盟、朝鮮總督府、鮮内各新聞社協同主催で懸賞募集中の『仕奉增産歌』は去る十二月末締切り十一日の紀元節に入選歌を發表することとなつてゐたが審査に愼重を期し發表を延期することになつた

半島では競馬を續行

朝鮮の競馬は原則として從來通りに行ふことゝなつた、内地の競馬中止により朝鮮でもこれに準じて中止するのではないかと推測されてゐたが、總督府は朝鮮は特殊事情により必ずしも内地の方針に追隨する必要を認めないので『目下の情勢では原則として從前通り繼行する』と方針を決めたもので、これに關し總督府當局では左のやうに語つた

一、種馬の改良、馬產獎勵など馬政に大きな役割を果してゐる、競馬は時局に緊要なる部面に施設その他を轉活用するために内地はこれを中止するに至つたが朝鮮は

一、競馬場が增産施設その他に轉活用するに適しない

一、開催規模が小さく多人數が集合するやうなことはない、朝鮮の馬政は寔に施行して日なほ淺く、種馬防長、獎勵、馬術の普及などをはかる必要があること

豐漁に沸く明太魚
水揚げ早くも三十五萬駄突破

水産半島の王座をゆく明太魚は最近その豐漁から戰線食糧の確保と輸出に大きく役立つ特殊性から總督府が……新たなる漁獲が期待された結果、さらにこれが增に入るとも……

ことなつたので、總督府水産課では特に漁況に注目してゐたが漁期の漁況について一時心配されたが漁況は昨年十一月以降最盛漁期に入るとともに……

十一月から本年一月末にかけては非常な豐漁となり目下最盛漁期に向ひつゝも依然として好調を續けてゐる

明太漁業は今後愈益豐漁を告げるので水産課では大いに期待を寄せてゐる

はその出漁船を昨年より廿隻增加せしめ咸南は船員百五十……漁場における漁況報告に依ると咸南の卅萬三千五百四十駄を筆頭に咸北四萬七千駄、江原五千三百駄、慶北十五萬駄となり總水揚高は實に卅五萬九百四十二駄にのぼり好漁といはれた昨年度をむしろ遙かに凌駕して近年とかく不振状態にある半島水産界に活を入れた

健馬報國運動
來月一日から全鮮に展開

戰局に應へて馬資源の充實を確保するため朝鮮馬事會では總力を擧げて健馬報國運動を展開、來る三月一日を期し全鮮一齊に健馬報國運動を展開、徵用適格馬は悉く軍用に供し得る健馬たらしめることとなつたが、なほこれに先立ち優良馬の準備を打合せるため十日午前十時より京城府民館中講堂において道馬事會の關係者と協議し健馬報國運動の準備會を開催する

南方寫眞展

南方の風物を正視せよと謳ひ……寫眞三百八十枚によつてジャワ、スマトラ、セレベス、ボルネオ各地の風光を紹介し原住民の日常を知らしめる本社主催『南方軍寫眞展』はいよく五日から十三日まで三中井會場で開催するが『戰ひつゝ建設する』皇軍將士の底知れぬ強さが遺憾なく……である、引續き釜山、大邱、平壤……

本社取扱獻金　——四日扱——

國防獻金　【陸軍】▲百六十七圓五十錢　中區明治町二ノ七安藤信者十名▲百五十圓　中區明治町三ノ十一圓覺寺奉仕團▲六十三圓七錢　新堂公立國民學校▲十一圓八十三錢　京城府新堂町三三國川金次郎　【海軍】▲百六十七圓五十錢　中區明治町二ノ七安藤信者十名▲百五十圓　中區明治町三ノ十一圓覺寺奉仕團

恤兵金　【陸軍】▲五十圓　釜山府本町二ノ一金東星　【海軍】▲五十圓　釜山府本町二ノ一金東星

飛行機獻納基金　▲十圓　京城電氣株式會社女車掌第七班一同【累計】國防獻金一萬六千一百三十六圓九十四錢【恤兵金】二千二百六十六圓七十九錢【飛行機獻納基金】五萬三千二百二十一圓四十八錢

冬は手放せない　霜やけに　ひびに　あかぎれに　メンソレータム

御詫び
弊社作品『あの旗を撃て』は江湖の絶大なる御聲援に依り昨二日府民館にて華々しく試寫會開催豫定の所　はからずも同プリント事故の爲　間に合はず遂に中止の止むなきに立到り　爲に御案内の各位に對し甚大なる御迷惑をおかけ致しました事　主催者の手落ちと致し茲に深くお詫び申上ぐる次第でございます　幾重にも御寛恕の程伏して　お願ひ申上げます　尚同試寫會に特に御後援賜りました關係各方面に對しましても同樣に深く陳謝の意を披瀝申上ぐる次第でございます
二月四日　東寶株式會社　朝鮮營業所
各位

恩給金庫　出張取扱　恩給金庫京城支店

徐齒科　京城府清進町二（京保前）　大山泰弘（徐丙瑞）　電光③六九一番

貸借對照表（昭和十八年十一月三十日現在）　三國化學工業株式會社　[illegible]

性病科專門　洪震求醫院（光）494

滿醫臺醫試驗

早稻田大學　◇第一高等學院（文・理科）◇第二高等學院（文科）◇專門部（政經・法・商・工）◇高等師範部（國漢・英語・歷史）◇專門學校（政經・法・商）（夜間）

看護婦、產婆生徒募集　京城帝國大學附屬醫院

募集　建築技能者
一、就業地　咸鏡南道興南邑西松組出張所
一、資格　（一）年齢二〇歲以上四十五歲迄の身體强健なる者
一、書類　（一）履歷書寫眞各一通
一、詮衡　二月中毎日面接の上採否即日決定す
一、待遇　（一）相當優遇す（二）宿舍設備あり（三）赴任旅費支給す
大工、トビ、煉瓦積工、スレート葺工、大募集
京城職業紹介所

公告　株式會社若山商店　清算人　計理士　甲斐　直

產業戰士各位の健康確保に　強力ビタミンB1　資生堂のハイガ

株式名義書換停止公告　弘中重工株式會社

咸興日出高等女學校　生徒募集　募集人員　約百名　願書　自二月五日至二月二十日　試驗期日　自三月十五日至三月二十日

國民總力　二月一日號　10錢　國民總力朝鮮聯盟

内地へは　北鮮—新潟　北鮮—敦賀　便で　日本海汽船

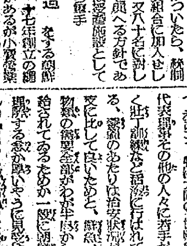

レコードは　京城樂器商會

大城齒科　醫師　大城秀夫

第拾五回營業報告　友益商事株式會社

朝鮮麥酒株式會社

はたらく女性 (6)

病床の夫に代りて奉公

人の三倍も闘ひ抜く安さん

肌に粟の生ずる寒氣に、霜路をあけて十ケ月の幼兒と病床の夫をねかし『米鬼英畜を屠るには、公務に粉骨碎身すべきだ』と

颯爽と奮起 をぬぎすて龍山區役所でペンを握り一日戸籍抄本百廿枚を書きのけ、有爲の男子を顔色なからしめる愛國半島女性がゐる――鍾路區都染町四安喜貞さん(二〇)は半島の心臓部京城に生れ秀才の集る京畿高女で良妻賢母の婦徳を磨き、十六年前に平原氏に嫁ぎ、よそ目もうらやましい和やかな家庭を築いて來たが意外にも數年前大黒柱である主人が病み出した、齒を噛ひしばつて夜も眠らず看病に敢闘した甲斐あつて、日に日に見違へるほど恢復路を辿りつゝあり、晴天にとゞろいた轟雷の如くアングロサクソン撃滅の首途は天地をつんざき、皇國に生をうけた男子は雄飛の翼を高らかに軍門をくぐり、女性は男に代つて生産戦線に汗を流す時代となつた 彼女も皇國女性である

愛國の至誠 は焔と燃え あがり、遂に内房生活を清算したのである『主人が御奉公出來ねば、私がその代り二倍も働かう』と事務服姿も凛々しく龍山區役所戸籍兵事係に職を奉じたのは、梅雨のふりしきる昨夏のことであつた、乳房を離れまいと泣きつく限沢君(二)をなだめては七つになる姉、愛姫ちやんにおんぶさせて家をあとにし早朝から區役所の机にかじりつき、血のにじむ激務に没頭するのだ、夕刻五時には一般職員は退廳するものゝ、時局柄戸籍兵事係は猫の手も借りたいほど忙しいので深夜まで

特勤のつゞ く日も稀ではない、出勤簿をのぞいて見れば赤印で埋まりその赤印の半數は『特勤』と紫印が重ねて押されてゐる、繊は細いが精神力が旺盛なのか、一日も缺勤はないといふ牛のやうに勤勉な職員は決して珍らしくないが、一日に抄本を百廿枚の多量を電光石火のやうに處理するのは花形安さんだけといふ、而も時計の針には、くるひがあつても安さんの字には誤字が皆無といふからなほ驚く、總丸戸籍兵事係長は感激に雨頬を紅潮させながら語る『安さんが一ケ月働く仕事の量を一枚書くのに五錢をはらつて雇ふ富學生に頼むと百八十圓の月給をはらふことになつてるが安さんの俸給はその三分の一位で、ソロバン勘定ではないが、決戦下國費の節約ともいへます、當の安さんは自分の技術に對する

報酬の批判は 夢にもせず自己の生活は最少限に切り下げ黙々とペン先に火花を散らす彼女こそ我が區役所の寶であり、滅私奉公の權化でせう』◇

電信柱が二 つに見えるるか『時勤して歸宅の際は疲れた時もありますが、しかし國家の悪業を完遂せんがため朗ら頭痛のなか身を鴻毛の輕きにおき、降魔の利劍をふるふ皇軍勇士を考へれば何ともありません、半島女性も一日も早く一人でも多く、皇軍兵の重責を双肩に擔ひ銃後職場戦線に敢闘の火花を散らすやう熱願してをります』【寫眞は安さん】

戰ふ教育へ驀ら

學園擧げて職場魂

府郡視學會議

いまや少國民は航空兵に、或は幼年兵に赤誠を傾けて戦ふ日本の華として奥立つてゐるのだ、しかしてその武勲も輝かしい、この逞しく雄々しい少國民等の指導に日夜敢闘を積み重ねてゐる京畿道學務課では更に一層戦兵への指導方法を明示、立派な兵への學舎へ轉換せしめんと道内三十名の各府郡駐在視學を招集四、五兩日に亘つて京城中區太平通遞信事業會館において府郡視學打合會を開くことになり第一日目の四日は午前十時瀬戸知事、渡部内務部長、山本學務課長臨席の下開會された

先づ國歌奉唱、宮城遥拜、默禱、詔書奉讀、瀬戸知事訓示あつて會議に移つたが、今回の會議は特に戦時下、決戦即應の學校態勢強化確立に重點をおいて時局認識の徹底、必勝不敗の信念確立、戦時生活の徹底、戦力增強への徹底的協力等に關する項目で之による決戦教育振興の根幹である時局の正しき認識と確固不抜の信念を兒童の胸奥に銘刻せしめ如何なる事態に直面しても動ぜざる牢固たる國民精神を培養、學校自體が戦時下の皇國民錬成道場として不退轉の意氣の下熾烈たる敵愾心を昂揚、自由主義的私生活を一掃して皇國經濟體制の確立に正しき理解と協力をする戦時生活理念の強化を計りこの實踐に協力せしむると共に食糧增産の劃期的振興、空閑地等徹底的活用、學童の勤勞動員の增産運動を一段と強化する、これに伴ひ科學、體育を振興させ科學の力が戦局の推移にどれ程重大なる影響を及ぼしつゝあるかをよく認得させ、科學の指導に、學校防空訓練の強化確立に、國語常用に、格別の方策を講ずるものだが、從來國民校によくあつた學校火災の絶滅についても更に注意を喚起、教職員の學徒の査察、指導強化等について道から嚴密なる指示があり道學務課の各視學から注意事項の説明があつて午後五時第一日目の日程を終了した

瀬戸知事訓示

南海の第一線に祖國護持の華と散り或ひは北辺の孤島に興亞の礎石と化した神兵の玉砕は銃後國民を痛憤慨激せしめ鬼畜米英打倒の敵愾心を彌が上にも昂揚すると共に磐石不動の我が戦略態勢の偉容を堂々全世界に宣布したるものであります

然る に世界征覇の飽くなき野望を逞うせんとする鬼畜米英は徒らなる物的自負と狂的焦燥とに益々戦意を煽られ執拗頑強なる總反攻を企圖し決戦の様相は愈々苛烈を極め實に一億國民總蹶起火の玉と燃え敵撃の戦闘配置につくべき秋に當り抑々日本教學の本義は皇國の道に則りて天皇陛下一の念を深固し皇運扶翼の大道に生死を託する人材を錬成して國家の要請に應ふるにあつて、其使命今日より重大なるはないのであります 而して其の成否は一に繋つて教育者自體の烈々燃ゆるが如き師魂の錬成と師道の昂揚如何にある事は言を俟たざる所であります、然るに教育者の一部には未だ時局の眞相に徹せず固陋なる因襲に捉はれ非常時的態度を一擲せず守株退嬰の小安を一隅に偸まんとするものすらありて、教育者精神に弛緩を崩すすら看取せらるゝは遺憾の極みであります、師たるもの宜しく

克く 聖訓に恪遵して自己の修養研鑽を怠らず皇國精神の眞髄を把握すると共に天業翼贊の實踐に徹して醇正深厚なる日本的世界觀を確立し國士的氣魄を錬成して師道を更張し、教育報國の赤誠を捧げて率先垂範師弟同行啓導醇化の實踐行へ挺身するやう指導を強化せられたいのであります、申すまでも無く大東亞戦爭下教育は國家の要請する重要なる人的資源を養成確保すると共に學園を擧げて戦力增強國策の一翼を擔當すべきは勿論であります、教育者たるものは宜しく時局の眞相を心奥に銘刻し戦爭精神に徹し國民生活の決戦的切替に挺身垂範すると共に科學教育の振興に新なる注意を喚起し、皇國の增産運動に決戦的處理を講じ更に頑健なる體躯と不撓不屈なる精神を錬成陶冶して健民強兵を育成し防空訓練を強化確立する等決戦教育の振興に一路邁進すべきであります

各位 は熟々此の點に致され夫々管内實情に即して其の實務の推進に萬遺憾なきを期せられたいのであります 惟ふに戦力の消長は國家青年層の錬成如何に關係する所極めて大なるものがあり、青年訓練所、青年特別錬成所、青年隊等を通じて國家的訓練を施し、[illegible]其の成果如何は明日の朝鮮をトし戦力の增強へ至大なる影響を齎すものと云はねばなりません、各位は特段の指導を傾注して[illegible]の向上に[illegible]將又[illegible]動への挺身に邁進せられたいのであります

六萬學童を病魔から護る

府衛生係が各校を巡り指導

小國民の保健は一國の保健の根底をなすものであり、これの施策は決戦下の人口政策にも重大なる影響をもつものであるが、京城府内六萬の國民學校兒童の保健の元締である京城府學校衛生係では、府内國民學校兒童の結核檢査の手始めとして昨年八月の高等科生徒に對し血沈、ツベルクリン反應、胸部レントゲン檢査を施したが、この程各種の檢査結果が纏まつたので、これを基礎とし兒童の保健につき適切なる指導を施すこととなり

職業を目指して、田中衛生係長は四日鍾路國民學校を振り出しに校洞、齋洞(五)、鍾路(八日)孝悌(十日)阿峴、渼洞(十二日)孝悌(十四日)德壽(十六日)梅洞(十七日)の各學校を巡視し病弱の兒童を持つ父兄に對し適切なる指導を施すことゝなつた

米英はソトウ!

昨夜節分の鬼拂ひ

しつこく喰ひ下る共榮圏の鬼共を今年こそ一疋残らず太平洋の島々から追ひ拂はねばならない、必勝祈願の恒例節分祭の儀は四日午後七時から京城神社大前で厳かに執行、仲宮司の祝詞についで貴だらの拝殿で三宝を手にした五人の"年男"が元氣いつぱいの豆撒きの儀を奉仕した、米英撃滅の祈願と厄除けの縁起を祝ふ参拜者の群は三萬を下らず時刻などに賑つた【寫眞=京城神社節分祭の賑ひ】

"用材の確保へ"

林部長薪炭節約を語る

戦時下では船よりも用材である、船を造れ、飛行機を造れ、職場は飛行機と船を待つてゐるのだ、從來薪に振り向けて來たのをこれからは用材に振り向けて、勝ち抜くための造船を圖らねばならない、これがためにはあらゆるものを犠牲にして乗り切らねばならない、右に就き林京畿道鑛工部長は次の如く語つた【寫眞=林鑛工部長】

今年度における薪、木炭の需給計畫は最近における時局の推移に鑑み燃料は專ら石炭燃料即ち、無煙炭、褐炭等を極力使用せしめ極少量の薪と木炭をもつてこれに補充しようとその需要量を薪廿五萬棚、木炭百五十萬俵と決定、漸次これを配給して來たが、この薪と木炭の數字は簡單にいへるものではなく、この數字を知らないものは[illegible]運搬するといつてもさうした毎月延百數六、七十台の牛馬車が要る譯で戦力物資を輸送せねばならぬ決戦下において困難なる問題である、更にこれを立木として一町歩當りの平均蓄積量を以つて換算すれば一萬二千町歩の林野を伐採されることになり、この生産には延人員二百五十萬人の勞力と約五萬臺の牛馬車を必要とするから實に莫大な人的物的資源の消耗をしてゐることになる、内容家庭に於ては最前の消費量の二分の一内外にも足らない量であるが、本年度豫算に適用して來た各者は相當不自由なことであらうと思ふが

本年度は現在 までの入荷成績が極めて不振であるばかりでなく昨年末に於ける入荷量は薪四割九分、木炭六割一分であつたから各家庭もこれと同様に減少したと思ふ、しかし當局においては府内、仁川、開城の燃料事情に十分理解があり最少限度の燃料は絶對に供出せねばならないといふ譯であの人跡稀な山奥において涙ぐましい精進を續けてゐる、今後は現地より一層に輸送計畫の強化されるものと思はれるが現在薪に振り向けて來たものを他の用材に振り向けて生産擴充の重大産業である木材の增産に努めることになつてゐる、材木を消費して果して戦力増強になるであらうか、道民はよく戦局の推移を認識して戦力増強の一翼に勝つための工夫努力に精進せんことを望んで已まない

耕さう一坪農場

種苗と肥料斡旋

京城府では昨年多大なる成果を收めた家庭菜園一坪農場を今年も開設、府民の家庭的奨しみを高めた一坪農場の種苗、堆肥、肥料の斡旋をする、尚今年の秋にも成果を讀ふ品評會を開催する筈

毎日薪は卅輌

木炭は八のは極めて輕く扱ふかも知れないが京畿道内に集荷される薪と木炭の大部分は南は全羅道、北は平北に至る全鮮から搬入されてゐる、たとへ一年間毎日の如く輸送を續けてゐるとしてもこれで京城の配給に行き届くかといへばさうでない[illegible]

工業組合員懇談

龍山署では五日正午から龍山署で京城第一工業組合員百七十名を招き、定例懇談會を開催、增産勵行の萬全を期することになつた

戰ふ家庭

この頃の流行感冒に氣をつけよう

京城醫專教授 風呂中不二夫

流行性感冒(インフルエンザ)は一名流行感冒又はスペイン風邪といふ様な名稱もつけられてゐる。本病は時々世界的に大流行を來すことがあるので、世界風邪とも云はれる。近くは大正七、八年に世界的大流行を來し、始めスペイン國全土を風靡し次いで歐洲全土に蔓延したためにスペイン風邪といはれる。我國に襲來したのは大正七年秋冬の頃で當時全世界五億の人口を冒し一五〇〇萬の人命を奪つた。一家全滅にあつたとも言はれた。本病の病原菌は一般にパイフエル氏の發見したインフルエンザ菌であると認められてある。本菌は その發病の初期においては氣管枝分泌液中に存在し、冬季及び晩秋に多く流行する。本病の傳染は直接人間より人間に感染し、病原菌は患者の咳嗽、噴嚔等によつて呼吸器分泌物の飛沫と共に散播する。本病の症状は極めて種々の差があるだけでなく、又症状も複雑である。即ち(一)定型的流行性感冒は潜伏期一、三日で悪寒又は惡寒戰慄をともなひ發熱三八―四〇度に達し頭痛、全身倦怠、背痛四肢筋肉痛及び關節痛を伴ふ。發熱は四日―七日後次第に下降する。然し症状によつては その他(二)胸型(三)胃腸型(四)神經型に分類せられる。本病の經過中最も恐るべきものは肺炎の併發でこれが死因となることが多い。經過は一般に良好で死亡率は通常一%内外であるが流行の性質によつて異つて來る。悪性のものは一〇―二〇%の死亡率である。老人病弱者、姙婦に於ては經過は屢々不良である。本病の豫防は傳染性疾患にして且空氣傳染なるが故に困難である。豫防的に本菌ワクチンの注射法等があるがその效果は期待し難い。從つて感染を防ぐには、體力の向上は勿論、外出時マスクを使用し時々食鹽水又は硼酸水で含嗽を行ふがよい。本病の治療には特效藥はない。キニーネ及びその誘導體又は最近流行のズルホンアミド劑等が時效藥とされたこともあるが期待し難い。從つて療法は主として對症的で患者の榮養に注意し、輕症であつても發熱中は臥床安靜を保つべきであつて熱、筋肉痛等に對してはキニーネ、アスピリン、アミノピリン、ミグレニン等の解熱劑を與ふれば有效である。家庭療法だけでは不充分であるから、醫師にみてもらふべきである。

電車

電車を見ればその都市の氣風が判ると言つた人があるがそれはある程度まで當つてゐるやうに思ふ、東京、大阪、京都あたりの電車に乘つて見れば、なる程そこの氣風がはつきり現れてゐるから面白い、そんな氣持で京城の電車を見たとき、これは又あまりにも京城風なのに驚く、先づ第一に乘務員にこゝはかりは統率するところだといふ意氣がない、だから降りる者が降りないうちに乘り込む者があつたりしてもあまり氣に掛けない、まだ降りる人があるだらうと思つて客が待つてゐるのに『さあ乘つて下さい』といふ合圖がない、しかたなしにお客は適宜に行動するからそこに混亂が起るのだ 第二に、乘客の無神經なことである、大きな荷物を自分の横に置くこと、横坐、一寸つめれば一人位充分掛けられるのに寄らうとしないことなどはよろしくない、これから暖かくなると窓から半身のり出して外を眺める者が多いが危險なことに氣がつかないのか、車内に痰唾をはき、手洟をするに至つては沙汰の限りである、こんなことを他から來た人に見られたら京城府民の恥になることを考へようではないか

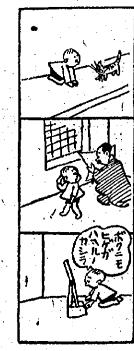

勝チャン日記 16 岡本正日

無煙炭は かうして焚きませう

無煙炭はとかく燃えないものとされてゐますが、それは大間違ひです、なるほど揮發分が少くて炭分の多い無煙炭は、焚きつけがむづかしいのですが、そのコツさへおぼへればいゝのです、先づロストルの上に薪を置いて火をつけ、つぎ〳〵とこれを同じやうにのせて行き[illegible]つてタドン状にして乾かした無煙炭をその上にまんべんなく並べます、かうして十五分も焚くと無煙炭は適所になつて燃えはじめるから水練りの濡れたまゝの無煙炭を眞中を殘しながらその周りにのせて行きます、さうしてこれが大體[illegible]しらへると、寒いさなかのことなので手がつめたく汚れもするので誰もがいやがるのですが今度できた無煙炭燃造器をつかふと手をよごさず手輕にこしらへられます、またこれは土練、鑛滓、粘土からできてゐて堅牢で高熱にたへロストルの兼用にもなります、とにかく無煙炭は都市燃料の寵兒として火持のよい特徴をもつてゐますからそれを完全に利用したいものです(殖産局燃料技師)

家庭問答

問 場所が高いのを理由に、一週間に二回位しか汲み取らない、この汲取り賃銀をお改め下さい(西大門區某子)

答 昨秋から人夫缺乏のため汲取り回數が自然減るのはやむを得ませんが年四回位しかないことは何か手落ちがあるやうですから、一應府の清掃課に汲取り申請をされたらよいでせう(府清掃課)

故意に捨てるな"屑芥"

府内中區永樂町有志ら[illegible]と(陽名)は電鐵理事三の注意も聞かず下水へ灰を棄てたため拘留五日の處罰、同じく府内鍾路區[illegible]の趣旨で罰金十五圓を西日本町署で夫々申渡された。今後屑芥を故意に棄てる者は嚴罰を以て臨む

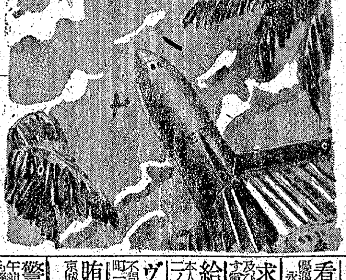

椰子 (163)

海野十三(作) 村上松次郎(繪)

宇宙艇の竣工 (四)

アメリカ側の世界に誇る宇宙艇自由號は、三日目の早朝に至つて、ぴつたりと上昇を停止した。

そのことは逸早くラヂオで放送され、世界の人々は臨時ニュースでそれを知つた。そして新なる好奇心を燃やした。

(これから宇宙艇自由號は、どうなるのであらうか。何を始めるのであらうか)

自由號は、例の大建築の屋上に全長の四分の三を現出した。殘りの四分の一が、屋内に隱されてゐるのだつた。

驚嘆の歡聲が一時に靜かに鎭まつた。タラセアの町の辻々には勿論のこと、世界各地[illegible]

その驚嘆の最中に、アメリカ側は、突然公式の聲明を發して、世界の驚愕をかきたてた。その公式聲明は、最初のものだつただけに、その効果は百パーセントであつた。その公式聲明の要點は次のやうなものであつた。

"タラセアに於けるアメリカ宇宙航空研究所は、最近世界最初の宇宙艇第一自由號を竣工した。これこそ地球人類の科學能力を高々度に達進したものであつて、その光榮と名譽とは、アメリカ人のみならず、世界人類の倶に享くべきものであると信ずる。竣工せる宇宙艇は[illegible]司令官として、マクドナルド博士を艇長とし、カークハム博士を機關長とし、乘組員四十九名、明後日タラセアを出發して大宇宙に向つて航行するであらう。本艇の目的は、火星に向つて飛び、大宇宙の謎、火星の生態を精細に調査すると共に、火星生物の有無を明かにし、更に[illegible]ものである。これが成功によつて、わが地球人類は資源枯渇の嘆きを捨て去ることを得べく[illegible]ものあるを深く信ずるものである。全世界の諸國民は本事業をアメリカ人の光榮のみに委ねることなく、その成功に對し[illegible]測り知れざる莫大なる利益の分配に參加すべきである。本社は、これがために最近の機會に於て、この新投資を發表するであらう。[illegible]世界人よ、好機を逸し、悔いを自ら殘すことなかれ。地球アメリカ宇宙企業株式會社々長[illegible]ビー・クラーク"

途方もない宣言であつた。恐らく、人類史始まつて以來の大たわ言であらう。傍若無人の大たわ言として、一笑に附すべきであらうか。いやいや、この聲明が公表されるや、紐育株式市場は投資を急ぐ人々の殺到によつて、火事場のやうな空前の大混亂を惹起したのであつた。

ラヂオ 5日

第一放送 朝 ▲六・三〇(略) 今日のお知らせ▲七・〇〇家庭、防空の時間▲九・四五戦時保育所の時間▲一一・〇〇國民學校放送高等科「飛行機はどんな處を飛ぶか」航空研究所久保米川英夫▲一一・四五講演▲〇・二〇國民合唱「十億の團結」日本放送合唱團▲一・三〇吹奏樂「日本放送吹奏樂團」

夜 ▲六・〇〇少國民の時間「シンガポール物語」障壁に立つた

第二放送 夜 ▲六・五〇國民歌謡[illegible]▲七・二〇浪曲「[illegible]」▲八・〇〇新日本音樂▲九・〇〇(東)國語普及の時間

頑症の 痔に 外傷に
痔疾に對する消炎力と共に抗菌力の強化、旺盛なる肉芽組織新生機能等相俟つて效果顯著にして左記疾患に對し著效を奏す
外用殺菌消炎劑 カミツクス 神戸市葺合區 前田山數新藥部

戰時の下 決戰の下 健康美は タンゴドーラン 粉白粉

音樂 バツラツ軍隊印 ブラスバンド 樂器全般ノ御仕入へ 中井樂器販賣株式會社 大阪市浪速區日本橋四丁目三八 日本橋支店・大阪市日本橋四ノ五四

汽罐 鐵 附屬 機械 工具 暖房 給水用品 バルブ コツク ポンプ 繼手 安藤商會

劇團 新生 6日 7日 8日 9日 10日 (5日間) 晝夜3回 入替ナシ 第一劇場 イチゲキ 1,結婚寫眞 2,平一生員オン 3,雪中梅

貯蓄戰にも勝抜くぞ!
仁川府大和町 谷本茂三郎
朝鮮米穀倉庫株式會社仁川支店 支店長 毛利鎮太郎
仁川府桃山町 朝日釀造株式會社
朝日組仁川支店 大和組 福島組
仁川 内國貿易地區組合
朝鮮總督府氣象臺

東洋塗料株式會社 貸借對照表 昭和十九年二月二日
朝鮮精米株式會社 第九期貸借對照表 昭和十八年十二月卅一日現在
肩凝りにミミナル

京日案内 料金(前金) 一件一回税込
女子事務員採用 伊藤商行 / 賄婦採用 / 松龍産業 女子事務員採用 / 寫眞 / 電話事務員急募 / 給仕採用 / 鍾淵朝鮮販賣 / 交換手採用 / 廣告部外勤係 京城日報社 / 女子工員募集 / 朝鮮武田藥品 / タイピスト採用 / 梅林土木 / タイピスト採用 / 鍾淵工業 / 求貸倉庫 / 朝鮮鑛業振興 / 從業職員募集 / 朝鮮コルク工業所 / ガソリン汽關車 / 三越女店員募集 三越 / 看護 / 荷造包装 興亞社へ / 婚禮 京一禮式部 / 美容 / 賣家 / 炊事 / 貸事務所 / 住宅 / 宣傳 / 醫師 / 下宿 / 賣地 / 藥劑 / 求職 / 碁盤 / 賄付 / 給仕 / ピアノ / 賣家 / 看護婦長 / 求貸工場事務所 / 給仕 / ヴアイオリン / 賄婦入用 / 警察 / 女事 / 女子事務員採用 / 小店員を求む / 京城日報配達 / 賣家 / 硝子 / 洋屋 / 守衛採用 / 松下乾電池 / タイピスト採用 / 求タイピスト

城南劇場 海軍 文化映畫 日本ニュース / 桃花劇場 マライの虎 日本ニュース / 東洋劇場 劇團星群 / 大陸劇場 あの旗を撃て / 第一劇場 移動劇團 / 京日文化劇場 皇國の爲めに 私たちの戰ひ 日本ニュース / 中央劇場 春に備へて モンペさん 日本ニュース / 城寶 北の航空基地 勝鬨音頭 日本ニュース / 京劇 春に備へて モンペさん 日本ニュース / 喜樂館 海軍 文化映畫 日本ニュース / 明治座 北の航空基地 勝鬨音頭 日本ニュース / 若草劇 若草歌劇團 / 朝日座 アシベ演藝團 / 浪花館 海軍 われら軍艦旗と共に 日本ニュース / 和信映畫館 私達の戰ひ 銃後 日本ニュース / 新富座 決戰大會 日本ニュース

京城日報 夕刊
皇紀二千六百四年 昭和十九年二月五日（土曜日） 京城日報
（昭和九年八月十日第三種郵便物認可）

海員救濟に大御心 畏くも御內帑金下賜

八田遞相謹話

[illegible]

亞、三國と斷交

【リスボン四日發同盟】[illegible]

生產、輸送に重點

朝鮮關係豫算外國庫補助卅四件

[illegible]

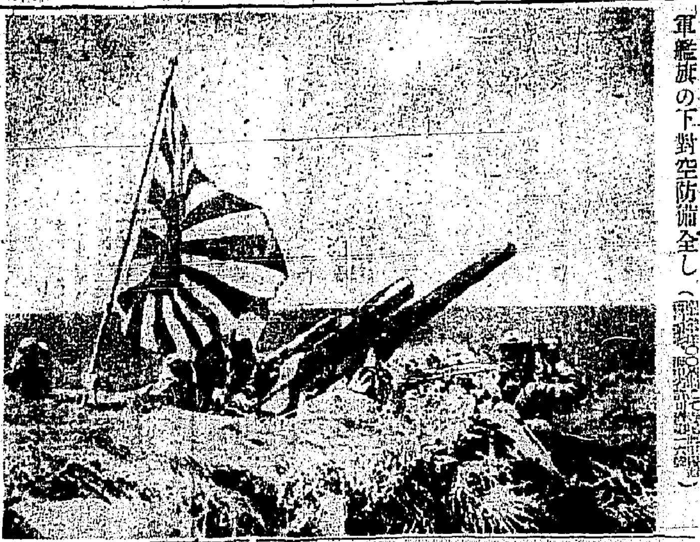

軍艦旗の下對空防備全し [illegible]

赤軍また新攻勢

ビテブスク地區に大激戰

【ベルリン四日發同盟】[illegible]

寸鐵式の必勝決議

今や一億總蹶起の秋

兩氏の對談 島田・太田

[illegible]

陸海軍奮戰・守備地域を確保

マーシャル諸島方面の激戰繼續

七十六機擊墜 巡驅艦四を屠る

クエゼリン ルオット上陸の敵一部擊退

大本營發表（昭和十九年二月五日十五時）

一、「マーシャル」諸島方面

其の後の戰況左の如し

（一）敵は航空母艦、戰艦を基幹とする有力なる機動部隊と基地航空部隊とを以て一月三十日朝來連日「ルオット」、「クエゼリン」、「ウオッゼ」、「マロエラップ」、「ブラウン」其他「マーシャル」諸島全域に亘り砲爆擊を行ひ來り、二月一日には「クエゼリン」及「ルオット」島に上陸せり

（二）所在帝國海軍航空部隊並に陸海軍守備部隊は全力を舉つてこの敵を邀擊し二月一日までに敵機五十二機を擊墜、二十四機を擊破、驅逐艦一隻を擊沈、巡洋艦、驅逐艦各一隻を炎上せしめたり

（三）「クエゼリン」「ルオット」島に於ては所在陸海軍守備部隊の勇戰奮鬪により上陸し來れる敵の一部を擊退するなど激鬪を續け守備地域を確保しあり

七百廿七機來襲 百十六機を擊墜す

ラバウル

二、「ソロモン」諸島方面に於ては其後連日多數の敵機「ラバウル」に來襲し所在帝國海軍航空部隊並に陸海軍守備部隊はこれを邀擊し

（一）一月二十九日には午前二回に亘り來襲せる敵機二百五十七機中七十五機（內不確實十七機）を擊墜せり

我方未歸還十機

（二）一月三十日には午前二回に亘り來襲せる敵機約二百九十機中六十二機（內不確實十九機）を擊墜せり

敵に痛烈なる打擊

我が將兵の士氣旺盛

（三）一月三十一日には午前來襲せる敵機約百八十機中十四機（內不確實四機）を擊墜せり

我方未歸還一機

[illegible]

『時』われに味方す

急げ、一機一艦の增產

[illegible]

八百五十六機擊墜

ラバウル一ケ月間の戰果

[illegible]

獨、倫敦猛爆

米機も對獨爆擊

【ベルリン四日發同盟】[illegible]

西、嚴正中立を宣言

米英の壓迫を拒否

【リスボン四日發同盟】[illegible]

南伊の獨軍反擊

【ベルリン四日發同盟】[illegible]

ラトビヤ壯丁召集

【ベルリン四日發同盟】[illegible]

赤機八十七機擊墜

【ベルリン四日發同盟】[illegible]

西、伊船に出港許可

[illegible]

[illegible]商局長視察

[illegible]

頭腦の榮養 [illegible]
和田藥化學研究所

專賣特許 藥用齒磨 ゼオラ
ゼオラ獨自の特異性に依つて、一日も早く齒疾の禍根を一掃し、頑健な咀嚼力を回つて榮養分を攝取し、張切つた體軀を增強に傾注して此の大戰爭を勝ち拔きませう！

ビタミンB劑 オリザニン
消化酵素 タカヂアスターゼ
三共 純良藥品
東京市日本橋區室町 三共株式會社
京城府大和町一丁目 朝鮮三共株式會社

眼疾の治療に
結膜炎 角膜炎 疲れ目 霞み目 トラホーム
スマイル

漢方散藥 胃痛 [illegible]

妊產婦 腺病兒に
乳酸菌、カルシウム ビタミンB複合體 を豐富に含有する本劑は…
胃腸整調・營養補給・並に脚氣の治療に極めて有効！
エビオゲン錠

兵學一如鐵壁の陣
學徒の軍教練に力瘤

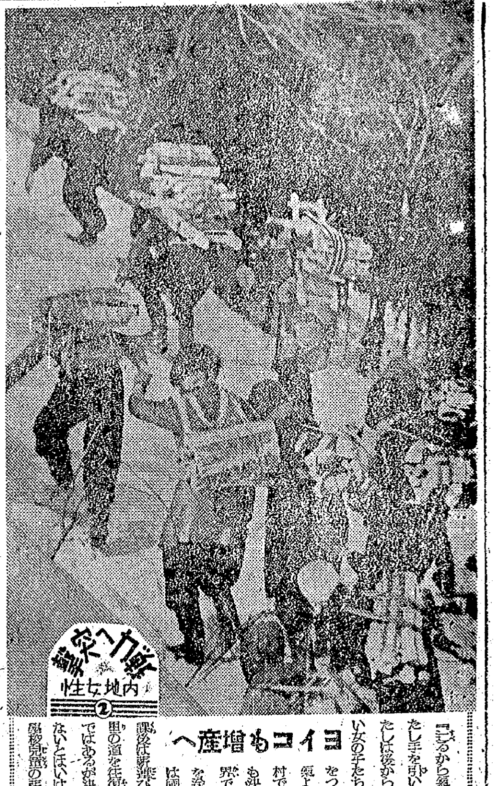

戰力へ突撃 內地女性②
ヨイコも増産へ

「ころぶから氣をつけてよ」「わたしは手を引いてあげるわ」「わたしは後から押しますよ」可愛い女の子たちがそれぞれ背に新をつけて雪の急坂を元氣よく登ってゆく、農村では國民學校の兒童も決して學校だけが世界ではない、郷土へ新を送り出すこの土地では國民學校の兒童も放課後は勇んで勤員される、二里の道を往復して働くヨイコ達ではあるが決して勉强の時間がないとはいはない【寫眞＝國民學校兒童の新運び】

學徒は勇躍戰列へ馳せ參じた、一方徵兵適齡も內地人は十九歳に引下げられ、半島では徵兵本番から光榮の徵兵檢査が始まる、四日閣議で決定した"學徒軍事教育强化要綱"は決戰半島の學徒が戰時非常措置によって益々軍事教育の强化徹底へ突進すべき方向を明示してある、それによると、學徒軍事教育强化要綱の狙ひとするところは、これまで學校で實施してきた軍事教育の內容を一層刷新强化し、全面的に益々教練訓練の徹底をはかり、大學、高專校などでは初級士官として必要な指揮能力を向上せしめる一方、特定の一部學徒に對し、航空訓練、機甲訓練などの特別訓練を强化して學徒即戰兵として明日の出陣を待機しつゝある決戰學徒の訓練に邁進しながらしめ、戰爭遂行力の増强に邁進せんとしてゐるのだ、更に新たに軍事教育の時間を設け初級戰術、戰史などの軍事學、銃砲、彈藥、化學兵器、自動車、戰車、軍用通信器、飛行機、電波兵器の構造、機能、手入、取扱及び調整などを修得せしめんとする兵器學、また醫科系の學徒には衛生訓練、防空教練、衛兵對策航空醫學などを課することとし、これに伴って教練時數も理工科系の學校では五割以上、法文科系では十割以上の増加となり、兵學一如の決戰教育體制は茲に整へられたのである、しかしてその要綱による細部的な教育內容をみると

一般教育には軍需的教材特に軍人に賜りたる勅諭をはじめ、軍人たるに必要なる精神的要素を取入れ、一層强調し、教練、時間訓練、勤勞動員などと相俟って軍需戰力の强化向上を期して、この教練强化は國民學校より大學を一貫する教練內容を檢討して、その教育體系を整備充實するが、これにより、中等學校はその時間を現在程度とする一方、國民學校の教練も强化して初步の軍事的基礎訓練の徹底を期し、新たに初步の通信教育として手旗及びスモール信號などを加へる

青年學校（朝鮮では青訓）及び中等學校も教練强化をはかり、實戰的の基礎訓練を徹底せしめ、こゝにも通信基礎教育を加へる、かくて體育の兵器教育化される學校教練に對應してその基底ともいふべき學徒の體力向上に一段の努力を施し、特に保健對策を一層强化刷新するのである、海軍關係の軍事教育にも强化策が施され海軍事教育令に基いて、大學高專の最高學年の學徒に對し軍事講習として航空術、航海術、運用術、砲術、水雷術、通信術、新式兵器、海軍組織、軍艦の重要性などの時間を課するなど陸海一體の學徒教練は愈々火と燃えるのだ、大正十四年わが國に學徒教練の制度が實施され、昨年九月その內容の一部を改正して以來今回また學校教練の劃期的改革により、大東亞戰爭愈々苛烈を極めるとき、その成果は當面の戰力にも直接至大な影響をもたらすものとして多大の期待がかけられ、今回決定した軍事教育强化要綱は四月から實施することを目途としてゐるが、四月を待たず實施可能なものは直ちに實施、また今後の情勢に應じて必要あるときは、更に一層の强化擴充がはかれることゝなった

學園は豫備士官校
中井朝鮮軍兵務部長談

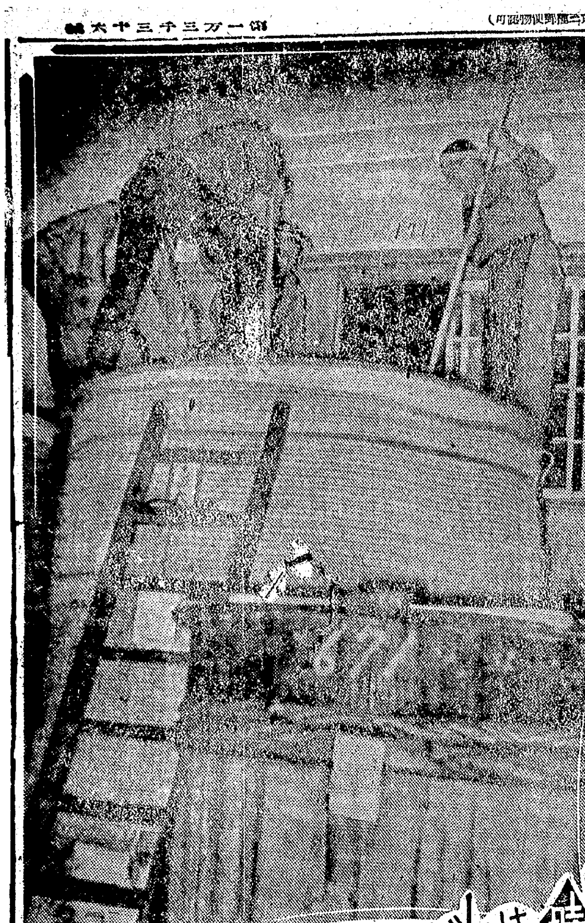

"文武一如"の皇國學徒は愈々飛躍した、學徒の出陣、徵兵適齡の引下げにつゞいてこゝにまた學校の軍事教練は最高度に强化される、では半島の學園ではこれまで如何なる教練に火花を散らせてきたか、新發足に際してその足跡を顧みるとともに、その教練の擧行を中井朝鮮軍兵務部長にきいてみる

學園は直ちに戰線に通ずる——若き熱血を直接米英撃滅の砲火にぶつけなくちや已まれぬ純情に燃え立つ學徒若人、上は大學高專、中等學校から下は少年兵の憧れに湧き立つ國民學校兒童に至る組織的な軍事教育の擴充が行はれる、「學園は豫備士官學校である、一朝召されたる時は直ちにペンを指揮刀に代へ、精兵皇軍の幹部となる心掛けを忘れるな」これは朝鮮軍の各學校軍事教育への指導精神であった、今や澎湃と湧立つ學園青少年の熱望に應へ、軍事教育は飛躍的に擴充されようとするのだ、何時お召しが來ても直ちにお役に立つ戰士の準備は着々整へられて行く、滑空機訓練に始まる決戰大空への認識、機甲訓練による近代戰の特質把握、少國民に興へる通信基礎教育等何一つとして燃え立つ軍國若人に深い關心事たらざるはない、皇國日本の若人として之に飛びつかぬ者はあるまい、激戰に激戰を續けてゐる前線の將兵を偲んで、安らかな學園生活を送る學生々徒兒童は我も亦國の御楯として立つ日に備へて勵みあらねばならないのだ、『軍隊教育そのものが純一無雜な精神教育である』中井朝鮮軍兵務部長はかう言明して語る

學校の軍事教育の擴充についてはまだ中央から正式の指示はないが、近く朝鮮でも實施されるのは確實である、防空關係の訓練、時間數その他について內地とは多少異るところはあらうが大體同様になる、更にたいては昨年秋以來滑空機及び機甲訓練に關する專任將校を設置し研究に當ってゐたが、來る新學期からは本格的な指導に入る筈であり、法文科系學校の統合により米國[illegible]學校には新に配屬將校を補充して萬全を期することになってをり、大學專門學校の軍事教育も從來の軍事講話を深く進め軍事學、兵器學を指導して指揮能力を一層向上せしめると共に航空、機甲訓練に重點を置くことになろう、最近の青少年の戰爭に對する熱意は實に目覺ましいものがあり喜ばしい次第に少年飛行兵その他志願少年兵の志願によって半島に溢り上る少年の涙ぐましい意氣込みを察することが出來る、この精神を盛りたて指導して行くのは我等の任務であり、また頼もしい限りである

學務當局談

今回文部省において時局に即應學徒軍事教育を强化することに決定されたが、朝鮮としてもこれまでのやうに、その要綱に對し大綱は、朝鮮の特殊事情をも勘案して實施するつもりである、今や北に南に苛烈を極める決戰がつゞけられ、よく護國の大任を完遂しつゝある先輩將兵のあとを繼承し、さらに出陣入營した學徒先輩につゞいて戰爭完遂の重責を擔ふべき青少年學徒はいまこそ國民皆兵の精神に徹し、いづれ第一線に挺身すべき重責を自覺して烈々たる自負と氣概の下、一層軍人に賜りたる勅諭を奉戴して愈々嚴しい修練に邁進し、この難局に處して盡忠至誠の誠を捧げるべきである、しかして今回の强化措置は單に教練を强化するに止まらず、畏くも軍人に賜りたる勅諭を奉戴するを第一義とし、精神教育をはじめ一般教練の全般に亙って積極的に軍事教材を高度に取入れ、教練と相俟って教育の效力をあげて戰力増强を期し、文武一如の教育に遺憾なからしめんがためである、そして今回の劃期的强化措置に應へるのだ

大學專門

法文系學徒の出陣した後の大學、專門學校には軍の人が配屬し軍事教練に、一般講義にひたむきな精進を續けてゐるが現在の軍事教練の實施狀況は昭和廿年度からの實施、同年度に配屬將校を强化して成果を擧げてゐるが、その要綱を完成して、教練實施時間數は一年六十時間となってゐるが、これ以外に臨時演習が一年間を通じ一日間野外演習が行はれ、四日間野外演習の實施してゐる以外は殆ど七日間となってゐる、卒業までに別として昨年八月から野外教練と殆ど[illegible]の軍事教育が課せられてゐる、以上が時間の上から見た現況であるが今回文部省から發表された『學徒軍事教育强化要綱』に示された一部學徒の將來の軍事指揮能力の養成を目的として"特定の一部學徒に對しては特別の教育を施し、歩兵を初め野砲、通信の教育"は何れの學校においても特定的に實施されてゐる、特別訓練は滑空訓練機甲訓練共に實施が主體となって組織的に實施してゐる學校は殆ど無いのが現状である、卽ち滑空訓練は朝鮮國防航空團で、機甲訓練は機械化國防協會でそれぞれ訓練を受けてゐるがこれに對する學生達の積極的な關心は最近著しいものがある、城大の如きは自動車二台を提供して學生のこれが訓練に當ってゐる

中等學校

▲京城中學校　教練は三、四、五年が一週間に三時間、一、二年が二時間と規定された以外に、更に軍事教學中の軍事學、兵器學、兵學現在の半島學園には殆ど分野で一部例へば理工科にあっては軍用通信器に關する部分的な講習があり、醫科系にあっては軍陣醫學の一部が專攻學徒に依って探求されてゐる程度で組織的なものは全くないと言っても過言ではない、理科系諸學校の專科學校の間では毎日午後五時から一時間程度の科外訓練實施するにしても、この課外時間は實施されてゐる現狀で科外訓練實施の存續する限り相當困難であらう

それが商工の場合は土曜日の二、三時間を特別教練に振り向けてゐる學校もあり、これに類して體操の合間に訓練の時間を見出すのが現況である

▲龍山中學校　教練は規定の教練時間外全學年を銃劍道と射撃を一週に一時間、放課後實施、機甲訓練として一時間實施、滑空訓練は組織休暇中に受講してゐる、教練教師は配屬將校一名のほか四名の教練教師を擁してゐるこのほか軍事教育として騎道班を設け希望者だけに乘馬訓練を一週一日放課後に二時間實施してゐる

▲京城中學校　教練規定時間以外に國防部を設けてこの中に銃劍道、射撃、機甲、滑空、乘馬の各班に分けて希望生徒だけが毎日放課後一、二時間指導教師の指導によって實施してゐる、教練教師は配屬將校一のほか優秀教師を擁した教練教師が二名配置されてゐる

▲養正中學校　教練規定時間のほか四、五年は毎週二時間宛増加實施、教練教師は配屬將校一名のほか「名の教練教師が補充してゐる、特別訓練として滑空訓練に重きを置いて三臺の滑空機を備へて三年以上の希望生徒のみが毎日曜日飛行場で實施してゐる

國民學校

▲南大門國民學校初步の通信基礎教育としての手旗は海洋少年團に入團した生徒のみが團の訓練に際して實施、そのほか銃劍道を五、六年生が體操の時間に一週間一時間程度行ってゐる

【寫眞＝上、下ペンを銃にかへて軍事教練にとりくむ學徒】

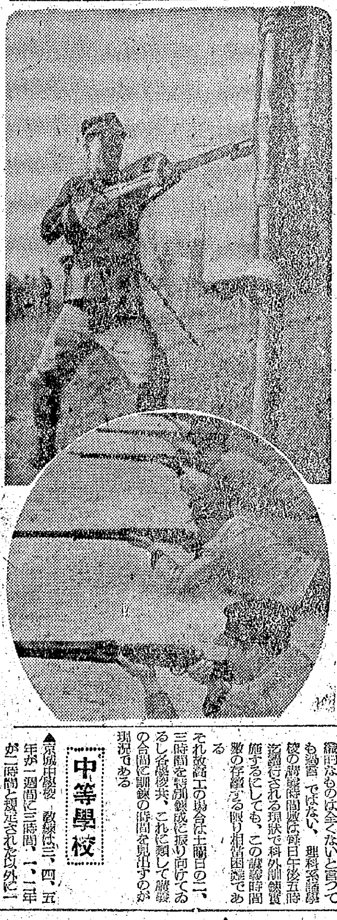

製造禁止
贅澤な織物背廣服へ斷
愈々半島も衣料は決戰態勢へ

戰ひ拔くために凡てのものを犠牲にして戰力增强一途に邁進しなければならないといふ觀點から近く全部の織物、加工品類に互って戰時規格が作られ半島の衣料決戰態勢が確立されることになった、纖維局衣料部では纖維資源の確保のため一般用の衣料品全部の戰時規格に對する立案が纏まったので近く關係に告示するとになったがその結果、男子洋服ではネクタイ、ワイシャツを着用しなければ着られない背廣服は一切製造を禁止する外、必要な國民服を認めないスプリングオーバアも禁止する、女子の服裝も凡て非戰時向と思はれる贅澤な織物類は總て禁止される筈で、この纖維の戰時規格が徹底すれば今迄のはでな、しい自由主義時代の服裝から單一化された服裝が生れるわけである

航空技術陣に凱歌
實を結ぶ五年間の研究
潤滑油餘熱の簡易化器

【福岡電話】決戰の航空技術陣に凱歌があがった——大日本航空福岡支所整備係長田代清一郎氏（名）は約五年前から飛行機用潤滑油餘熱器の簡易化をめざして幾多の研究を進めてゐたが、このほどみごとに完成しその卓越せる性能は關係者一同の絶讚を博してゐる

元來冬季における飛行機の發動機始動には長時間を要するので潤滑油に餘熱することによって始動の時間は短縮され、始動に要するガソリンの消費量は極度に節約することが出來る、從來はその餘熱方法としてガソリンと電氣による二つの方法が採用されてゐたが、この方法は多分の危險性を有するのと、ガソリンと電力の消費量もまた莫大で、現戰局下においては何かの方法が待望されてゐたのであるが今回田代氏によって發明された『潤滑油餘熱器』は[illegible]によって餘熱するのである、この方法によると六時間乃至七時間で潤滑油の溫度を百二十度といふ最適の溫度まで餘熱することが出來る、これに要する費用は二百リットルの潤滑油を餘熱するのに僅か三十五錢といふ驚異的な數字で、すでに〇〇海軍航空隊でもその優秀なる性能を認めその餘熱器を取入れ、操縱訓練に大なる貢獻をなしつゝある、田代氏は佐賀縣佐伯市出身で昭和四年同社創立當時に入社、生え拔きの技術者である

田代氏は語る

五年前發育用の節約を目標として燃料に着目、この方面の研究をつゞけて來たが、その成績は頗る良好でガソリンや電氣による方法よりもはるかにまさるとの自信をもってゐましたが、たまたま大東亞戰爭勃發以來ガソリンと電氣の節約が最も緊急事となるべきと思ひ餘熱器の改良に專心しましたところ、幸ひ豫期以上の好結果を得たことは洵に嬉しく思ってゐます、この餘熱器が幾分なりとも國家のお役に立てば望外の喜びです

學窓から大空へ
滑空機技術飛躍！

【東京電話】文部省では今回國民學校兒童から大學生まで軍事教育を强化したが、中でも特別訓練として航空技術の修得に力を入れ今後中等學校以上には滑空訓練を増加することとなった、近年わが國學校での自發的滑空機の訓練は旺盛な意氣を發揮してゐるばかりでなく滑空訓練を受けて學窓を巣立った若人の大部分が目下戰線で敵機撃墜に雄飛の翼を振ってゐる、今昔前の昭和十年から現在までの學校滑空訓練の進步狀況を見ると昭和十年度の訓練實施校數が合計七十八校、指導者數が四百四十四人といふ微々たるものだったが、大東亞戰爭勃發の昭和十六年は實施校七百三十校、滑空機八百九十七機、指導員五百二十一、訓練人員一萬四千百七十二名に達しその後更に昭和十八年度現在では實施校二千六百廿七校、滑空機一萬一千五十三機、指導員一千二百四十七名、訓練人員は七萬三千八百廿人を數へるに至った、すなはち昭和十年度と昭和十八年現在を比較するとその増加比率は實施校數では約三百七十倍、指導員數では約二百倍、訓練人員數では約三百七十倍といふ驚異的な増加振りで、航空日本の發展が如實に示されてゐる、文部省でも近年は學生滑空機の訓練に積極的な態度をとり、更に昭和十八年度第二豫備金の中から特に滑空機購入費として百六十八萬一千七百五十四圓を訓練機補助として六萬圓をそれぞれ交付したほか八ケ所に三百五十萬圓の中央訓練所を開設するなど滑空訓練の普及徹底を圖ってゐるが、今回の新措置の決定で全國學徒の一人一人に優秀な滑空機技術を修得しこれによって更に航空戰の强化に刮目すべきものがある

將兵に送る神酒
時は戰力だ②

午前二時……凍てつく夜の靜寂を破って、木の香新しい杉の大樽や鐵製タンクによって醪を向ふ鉢巻の若い衆が櫂拂ひの手振も鮮やかに、ほのりと照らす五十燭光の電燈の光が滲み通る酒藏の中で、子守唄にも似た優しい酒造り唄が嫋々と流れて來る、晝夜に應へる酷寒を克服してこの酒造りは實に、縁の下の力持ちは酒造りの神秘な勞苦は人に知られぬ丈に頭の下る思ひがする

『酒釀に屬するには何より潤ひが必要です』神に供へる心で働く酒藏の十月頃から翌年五月に掛けて世間の一切と交渉を斷ち、零下〇度の極寒、これこそ日本酒造りの好季節なのだ、世上に吟ぜる酒は無くてはならぬ朝鮮獨特の日本酒が醸造されるものなのだ

人手が足りない、「同じくぞツ、頭數は減っても酒の品質には昔ながらのコクを利かせて頑張るぞ」三坂通りの鮮滿酒場では今仕込みの若者達で戰場のやうな忙しさだ、酒造りは地味な仕事で世間から氣附かれないが戰場は千里前線將兵の命の糧として懷しい故郷の香りを運ぶのだ、だから兵器同樣の神聖さで「大酒」造りに忙しい、一晩夜に五時間程しか寢ずに夜通しを働く、米洗ひから、こしらへ釀しての仕事で、我々仲間も半數は前線に招召しました、人手は足りない一方だが何くそと頑張ってゐる、四人が晩夜も突撃するやうにしては必ずいっぱいの神酒を汲み交すといふこの突撃精神で我々は一滴でも多くと增產に精出してゐます

素朴な風貌の中に酒造りを天職と觀ずる杜氏さんの臉かれた頬が綻ればほと腕をうつ、澁夜の增産、こゝにも必勝不敗の職域奉公の火花を散らしてゐるのだ【寫眞＝酒造り】

海軍へ十萬圓
在鮮中國人らが飛機獻納金

旅鮮中國協會總會長は日華同盟成立の吉報に欣躍らせ中國參戰記念日たる九日にその同盟成立を衷心より慶賀し大東亞戰爭完遂の決意を更に强化し、旅鮮七萬華僑の總意を反映せしめ『中日同盟慶祝旅鮮華僑獻機大會』を擧行し、神天の熱意を示すとともに一機でも多くこの前線將兵の御楯に供し『旅鮮華僑號』の獻納運動を展開したが赤誠こもる獻金十萬圓を同會顧江蘭問、司理事長ほか五氏が立春の五日午前十一時半京城海軍武官府へ獻金した、獻金を受けた松本大佐は

友邦の友情に感謝するとともに必ずや諸士の御期待に副ふやう敢鬪します

と力强く答辭を述べた【寫眞＝武官府へ獻金】

體力を作らう
第二回雪上鍛成

參加方法（一）乘車劵を五日午前九時から先着順により京城驛前東亞交通公社で發賣する（二）參加者は五日廿一時卅分までに團員官、參加章、團體乘車劵を持參、二階待合室前に集合

▲出發及び歸着＝五日廿三時五十分京城驛發、六日廿三時京城驛着の豫定

▲集合時間を嚴守し食糧及び裝備を完全にすること

雪に挑んで勝ち拔く體力を造成しようと、京城府體育振興會雪上鍛成會を東亞交通公社主催による第三回雪上鍛成會が六日景元線三防峽で開催されるが、參加希望者は次の要項を嚴守するやう注意してゐる

京日歌壇　椿田教那選

京城　長岡千萬雪
末期喘ぐ敵機と數へらる〳〵はラバウルの空を血潮に染めたるならむ

順天　岡藤さき子
叱られて其儘い寢し妹の頬に殘る涙みればいぢらし

京城　小林秋爽
戰死せし友が最後の電報便箋む傍らに粉炭はぜぬ

京城　吉岡朗
帰朝長船の及こぼれせしを嚼ざみつゝ我と直ちに征きたかりけり

忠北　金山和平
日記帳に今日の戰果を書き込みて心しきりに昂ぶり來る

京城　大坪富士子
冷々と身に迫り來る事務室の窓も既に春のものなり

お斷り
小說『大和水軍』原稿未着につき休載

商況（五日）

證券一服　買氣內在

前場　中部太平洋方面休戰に於ける我々たる戰果發表は新規買ひを助長するものがあったが、仕手筋とも取り躍狀を呈したに止まる、あくまで冷靜な態度を持しなく、今後も手放し強氣買ひは許されないとしても利食り採算からする買氣は持續模様で、人氣の沈滯は懸念されよう、後場例外なく長期取引は高周波五十三圓、日本マグネ六十五圓（配當落ち）と保合を示した

『實物』强保合

交換材料に乏しいため積極的な動きは見當らないが、時局重點株で將來性のある事業株に買氣が內在し、總じて强保合を示した、今後も市場をめぐる客觀情勢から推して織化的な動きは望み難いが、採算本位の買氣は持續が豫想される主なる出來值左の如し

高周波五十二圓三▲朝鮮二七圓六七▲遊仙五九圓▲日本マグネ六六圓三一五圓九一六圓四▲電業六一圓三一四▲西鮮電氣六五圓六▲龍工新五一圓四一三▲朝鮮製鐵二〇圓八一六一五▲鮮銀一

端株の取引活潑

實物市場に於ける取引單位が五十株であるためそれ未滿の端株は今まで市場内の圓滑を缺いてゐたが、これが推薦として市場首腦者の創意による毎週末寄り前內外買の賣行くが實施された、その第一日であるる五日は各銘柄の出合は一千五百株の多數に上り、そのうち約定したものが約二千株で豫想外の好況を示した現狀から推して今後も端株內に流通化が期待されると共に市場振興の一助として市場をめぐる關係者から好評を博してゐる

清算出來值

お斷り　東京市場は休會

朝鮮長期（五日前場）

銘柄	當	中	先
高周波	寄引	―	[illegible]
龍工新	寄引	―	[illegible]
マグネ	寄引	―	[illegible]

大阪長期（五日前場）

特殊長期

銘柄	先寄	引	銘柄	先寄	引
鐘紡	[illegible]	[illegible]	不動	[illegible]	[illegible]
東洋	[illegible]	[illegible]	製鐵	[illegible]	[illegible]
光陽	[illegible]	[illegible]	華新	[illegible]	[illegible]

アルミナ工業
國產原料會社見直さん

アルミナ國產原料の問題が再び喧しくなって來たやうである、その據って來る所以のものに就いて茲に詳しく述べることは許されないが、兎に角これが一時の如くかりそめにも等閑視し得ない問題であることは已に周知の事實として居かねばならない、換言すれば決戰下アルミニューム工業の動向を左右するものとして、この問題は最早重なる課題として取扱はるべきではなく、その現實的な解決が而も可及的に急がれねばならなくなって來てゐるといふも決して過言ではないのである、さて一口に國產原料といっても礬土頁岩、攀礬土、明礬石等があり、攀酸礬土、これら等の原料を處理してアルミナを造るのにも種々の方法がある、その主なる國產原料生產會社は日満アルミ、朝鮮理研金屬（原料攀土頁岩）國產輕銀（礬攀土）淺田化學（明礬石）等である

× ×

從って問題はそれ〴〵趣きを異にする面もあるわけであるが、そこに共通する最も根本的な點は要するにこれ等國產原料には肝腎のアルミナ含有量が比較的少く、且つ鐵、硅酸、チタン等アルミナ抽出に厄介な挾雜物が比較的多量に含まれをり、ために第一技術的に繁雜な化學操作を必要とするといふことである、また第二にその技術面を完全に克服し得たとしても、このアルミナは國內の代用ボーキサイト程度のもので經濟的にも優れたボーキサイトのバイヤ法に比較するとき、それが如何に不利なものであるかは今更多言を要しないところであらう、なかにはそれによって鐵鉄や加里肥料を容易に副製し得る長所を有するものもあるが理論上はともかく、今日までの實績はその場合に於いてもボーキサイトの場合に比し容利な結果を示してゐないのである、かくてこの限りに於いて國產原料問題の前途も自ら明かなところ、思はれる、即ちその一は技術の改良育成であり、その二は價格の上での保護助成である、勿論これまでに於いてもこれ等の點が考慮されなかったわけではない、相當考慮されて來たにも拘らず、尚且つボーキサイトのバイヤー法に比肩されてその工業化が遲々として進まなかったのである

× ×

現に幾つかの國產原料會社がありその內には既に工業的に可成り軌道に乘ってゐるものもある、しかし乍ら注意を要するのは前にも一言しておいた通り國產原料によるアルミナが今後のわが國のアルミニューム工業の動向を決定的に左右するものであるといふことである、この意味に於いて現在のやうな規模と發展のテンポでは許されないのであり、そのことは當然に所謂バイヤー法ブロックにも直接關係重大な關係を持って來ることとなる、而も國產原料の問題の解決は單にはむしろこれ等有力なバイヤー法ブロックが自らその局面を擔當してゆくことによってこそその解決が期待されるといふ情勢にある、この場合取得如何なる形態が齎らされるかは未だ何とも見るに至ってゐるが、現狀を直視して敘上一點の歸趨にかゝって來るものとしてみる限り、これがバイヤー法ブロックにとって一個負擔となることは當然に豫想されなければならない、つまりこれまで安定した技術によって原料にも不安なく操業し比較的容易であったにも拘らず、いまやその安易な狀態のみ止まることを許されなくなってゐるからである、これに反し國產原料會社がなくとも今までより以上多少に拘らず見直されるやうになることも亦想像に難くないところであらう

地株利廻表（秋田證券調査）

銘柄	拂込金額	配當率	現株價	利廻
鮮銀	[illegible]	[illegible]	[illegible]	[illegible]
殖銀	[illegible]	[illegible]	[illegible]	[illegible]
同新	[illegible]	[illegible]	[illegible]	[illegible]
貯銀	[illegible]	[illegible]	[illegible]	[illegible]
商銀	[illegible]	[illegible]	[illegible]	[illegible]
第一新	[illegible]	[illegible]	[illegible]	[illegible]
朝興	[illegible]	[illegible]	[illegible]	[illegible]
第四新	[illegible]	[illegible]	[illegible]	[illegible]
朝託	[illegible]	[illegible]	[illegible]	[illegible]
信託	[illegible]	[illegible]	[illegible]	[illegible]
朝無盡	[illegible]	[illegible]	[illegible]	[illegible]
京城紡	[illegible]	[illegible]	[illegible]	[illegible]
朝鐵	[illegible]	[illegible]	[illegible]	[illegible]
第三新	[illegible]	[illegible]	[illegible]	[illegible]
京畿鐵	[illegible]	[illegible]	[illegible]	[illegible]
京南鐵	[illegible]	[illegible]	[illegible]	[illegible]
朝建築	[illegible]	[illegible]	[illegible]	[illegible]
南鮮電	[illegible]	[illegible]	[illegible]	[illegible]
北鮮電	[illegible]	[illegible]	[illegible]	[illegible]
西鮮電新	[illegible]	[illegible]	[illegible]	[illegible]
同新	[illegible]	[illegible]	[illegible]	[illegible]
京電新	[illegible]	[illegible]	[illegible]	[illegible]
同新	[illegible]	[illegible]	[illegible]	[illegible]
小林鑛	[illegible]	[illegible]	[illegible]	[illegible]
遊仙	[illegible]	[illegible]	[illegible]	[illegible]
無煙炭	[illegible]	[illegible]	[illegible]	[illegible]
同新	[illegible]	[illegible]	[illegible]	[illegible]
日マグノ	[illegible]	[illegible]	[illegible]	[illegible]
製錬	[illegible]	[illegible]	[illegible]	[illegible]
朝鮮工陽	[illegible]	[illegible]	[illegible]	[illegible]
高周波	[illegible]	[illegible]	[illegible]	[illegible]
龍山工新	[illegible]	[illegible]	[illegible]	[illegible]
朝石油	[illegible]	[illegible]	[illegible]	[illegible]
同新	[illegible]	[illegible]	[illegible]	[illegible]
國酒車	[illegible]	[illegible]	[illegible]	[illegible]
北鮮紙	[illegible]	[illegible]	[illegible]	[illegible]
不二興	[illegible]	[illegible]	[illegible]	[illegible]
開拓	[illegible]	[illegible]	[illegible]	[illegible]
米倉	[illegible]	[illegible]	[illegible]	[illegible]
東拓	[illegible]	[illegible]	[illegible]	[illegible]